PRECIO EN TODO EL PAIS
30 Centavos

LA NACION

Edición. de 20 páginas

AÑO IX
TELEFONO INGLES 3113 - 3114
AGUSTINAS 1253 - 1269
SANTIAGO DE CHILE, MIERCOLES 29 DE JULIO DE 1925.
SUSCRISION: Por un año, $ 90 — Por 6 meses, $ 48
Por 3 meses: $ 26 — Por un año, extranjero, $ 250
Núm. 3,119

LA MODA ACTUAL

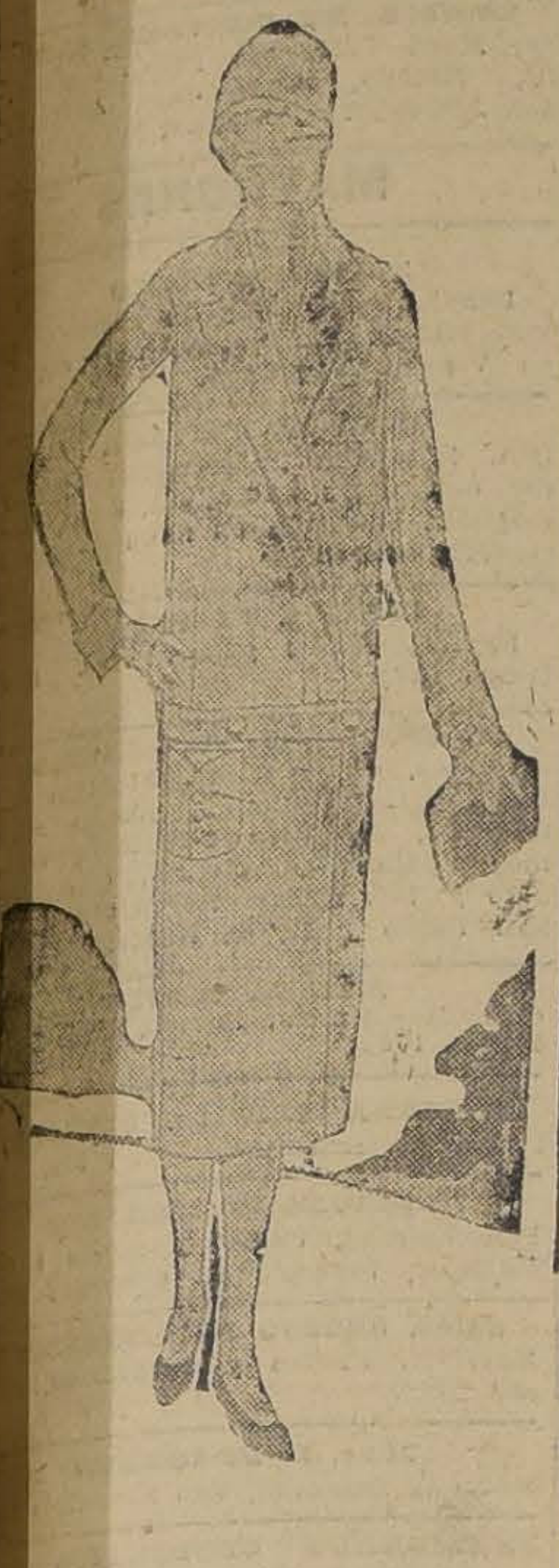

Este modelo, tan sencillo y tan práctico, ha sido llevado y puesto en boga como abrigo de media estación en el otro hemisferio. Su confección no puede ser más simple y económica.

EL PALACIO DE LA MATERNIDAD QUE ESTA DESHABITADO E INCONCLUSO

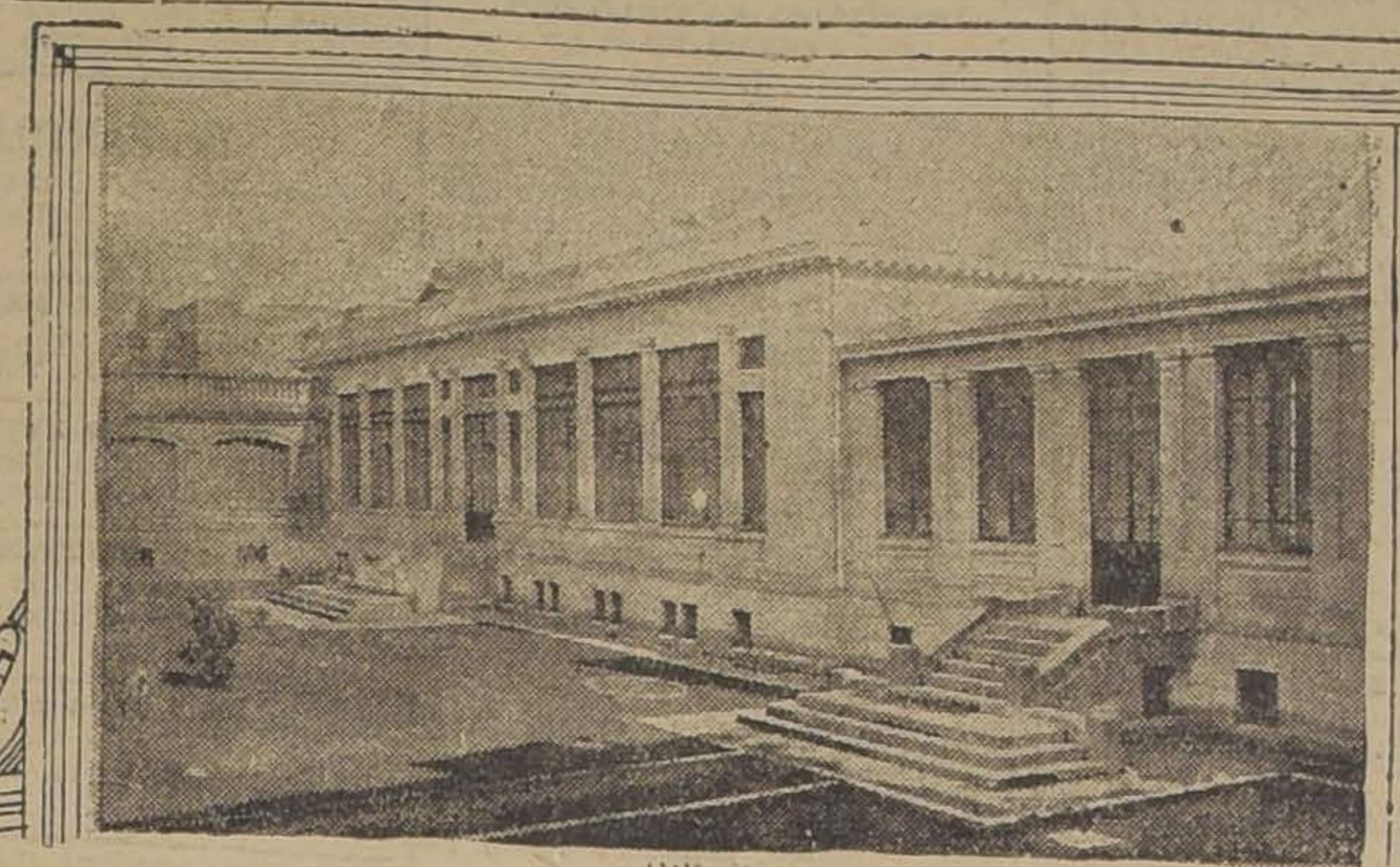

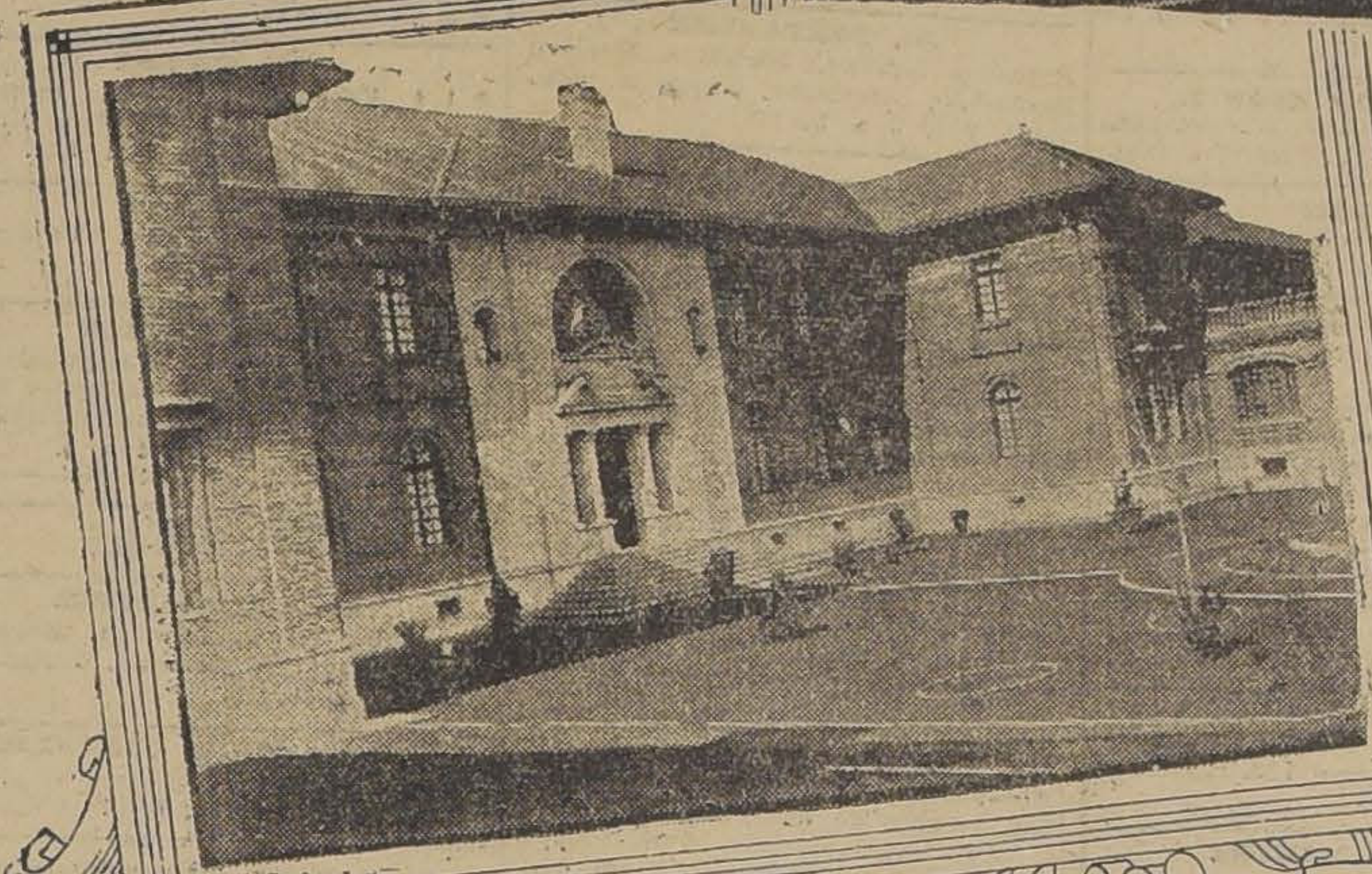

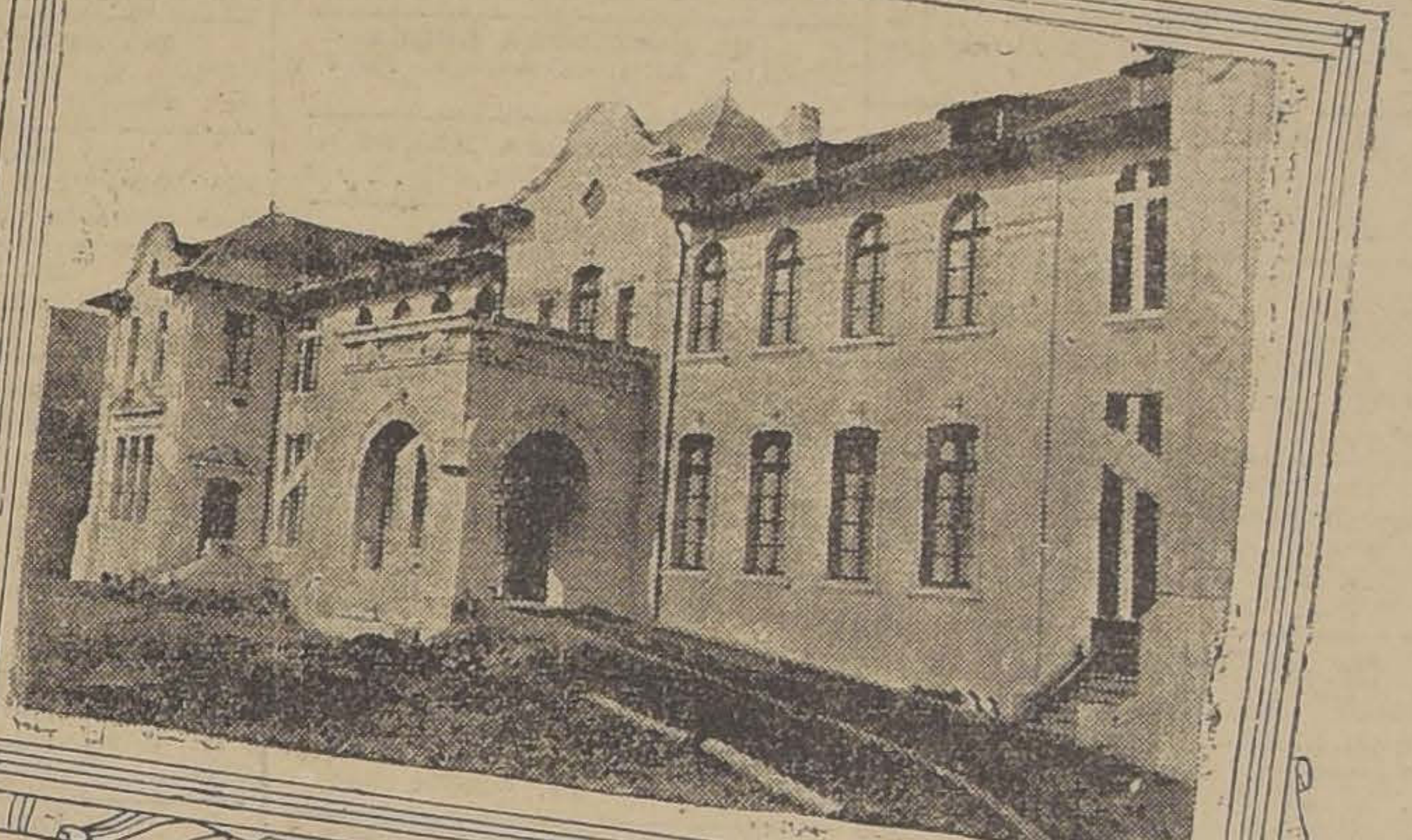

Más de tres millones de pesos ha invertido el Estado en este suntuoso y magnífico palacio de la Maternidad. Es amplísimo, luminoso, científicamente dispuesto para atender a trescientas enfermas. No hay en Francia, ni en Italia, ni en Alemania un palacio de la maternidad como éste. "Sólo en Viena, nos dice el doctor Monckeberg, hay uno igual".

Todas las necesidades modernas en disposición confortable de los departamentos, todos los servicios derivados de la **maternidad**, esterilización, desinfección, cirugía y profilaxis higiénica, han sido consultados y resueltos en este hermoso y vasto edificio. Las galerías ventiladas, las salas amplias y claras, los departamentos de convalecencia y atención previa colocan a este palacio de la maternidad en situación de prestar el servicio verdaderamente científico a que aspiran los médicos especialistas que atienden e inspiran esta rama capital de la medicina.

El doctor Monckeberg nos lleva por todos los departamentos del palacio y nos va diseñando su concepción del servicio instalado y en práctica. Para el distinguido especialista parece ser esto como el sueño de un artista.

Pero el sueño está trunco. Este fastuoso edificio está deshabitado y desierto. No presta ninguna utilidad aun cuando hay en él invertidos más de tres millones de pesos. Las salas sin uso comienzan a deteriorarse; el instrumental riquísimo y moderno está embalado en grandes cajas, todas las instalaciones inconclusas, a medio terminar. Es en realidad este un espectáculo doloroso. No se trata sólo de un material perdido, de un gran palacio inútil, sino que además— y esto es lo más grave— de un vital servicio inmovilizado.

El doctor Monckeberg dirigió hace poco un manifiesto al Presidente de la República tocando el problema de la raza en sus mismas fuentes de origen, en sus raíces más sensibles.

Dice el doctor Monckeberg que es un absurdo gastar sumas inmensas en la protección a la infancia si no se preserva primero a la madre de todos los males del pauperismo y del abandono. Una madre sana, bien atendida, no puede dar frutos enfermos. La verdadera disciplina higiénica de la raza está entonces en el cuidado de la maternidad, en una atención esmerada y científica de la madre.

Con este pensamiento fundamental se ha construído este fastuoso palacio, pero no ha podido ser utilizado porque no se ha concluído. Faltan algunas instalaciones y las camas. Falta un medio millón de pesos. Es esto lo que se pide y lo que se reclama para no perder los tres millones ya invertidos y para echar a andar esta prodigiosa y magnífica máquina depuradora de la raza.

No sólo un factor económico, sino que un alto valor humano está de por medio en este problema.

¡OH, MARGARITA!

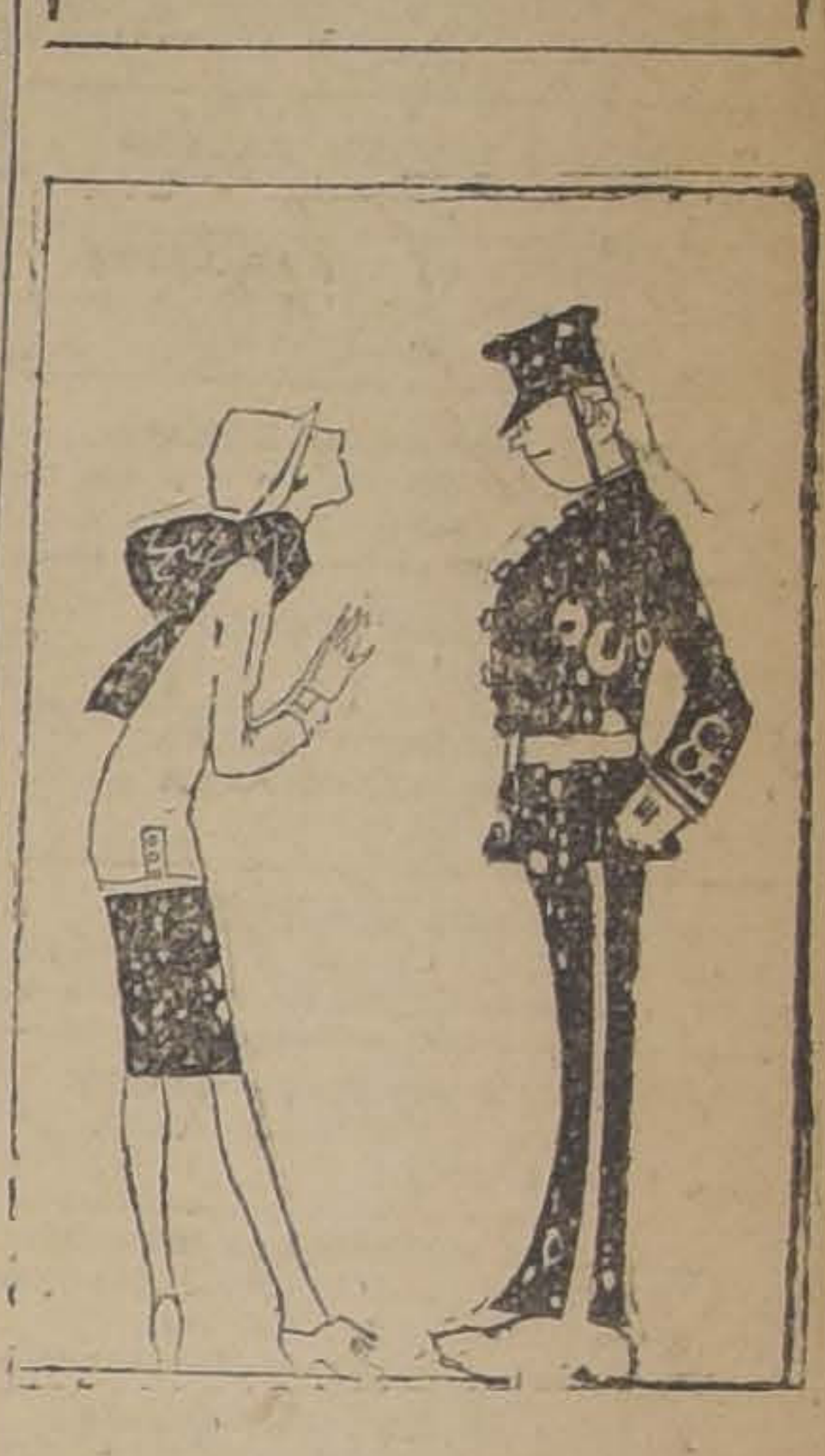

Margarita dice que muchos uniformes terribles ocultan a veces un blanco y tembloroso corazón.

Gran Oportunidad
APROVECHE
DE COMPRAR

Muebles de Dormitorio, Comedor, Salón; muebles para Escritorio, Roperos, Peinadores, Aparadores y toda clase de muebles.

Catres de bronce de todos estilos.

Colchones de lana.

Alfombras de lana inglesas.

Alfombras de tripe inglesas.

TODO A PRECIOS
DE OCASION
SAN DIEGO 460

Frente a la Plaza Almagro

EL AGUILA

DIAGNOSTICO INFALIBLE

Cuento por J. R. BIMSTON

Un joven de aspecto fatigado entró en el Gabinete de consulta del famoso doctor, y se dejó caer pesadamente en la butaca, con muestra de profunda extenuación.

El sabio lanzó una rápida e interrogadora mirada al paciente, y casi "incontinenti" murmuró en voz baja:

—¡Anemia!

Luego asió al enfermo por la mano y le dijo:

—Permítame usted que le vea la lengua.

Después de observarla un instante, añadió:

—Esto no está bien... ¿A ver el pulso?... Débil, irregular. Lo de siempre, amigo mío.

El joven contempló con mirada inquisitiva al doctor, y éste continuó diciendo:

—Sí, lo de siempre. La gente se empeña en vivir sin respirar aire puro. Fíjese usted en lo fuerte y sano que estoy yo. Estaría como ustedes, o tal vez me hubiese muerto, si permaneciera todo el día en este gabinete de consulta, sin realizar ningún ejercicio. Usted necesita, sencillamente, respirar aire puro. Su naturaleza exige el aire puro y los grandes paseos. Para curarse precisa que permanezca usted fuera de su casa el mayor tiempo posible. Si yo le diese media docena de recetas y le recomendara que tomase drogas a todo pasto, acaso me calificaría usted de médico admirable. Yo no sigo con mis clientes ese procedimiento, sobre todo cuando su dolencia no lo exige de modo imperioso. Mi único medicamento para usted es éste: paseos, paseos y paseos...

—Pero, doctor...

—Sí, sí, naturalmente... Sé lo que me va usted a decir. Lo sé, lo sé. Me va usted a decir que usted sabe mejor que yo lo que tiene. Error profundo. Insisto en recomendarle los largos paseos. Solamente andando lo más posible podrá usted recobrar la salud. De otra manera...

—Pero, señor doctor, mis piernas...

—Sí, ya conozco la tocata. Sé lo que me va usted a decir. Todos me cuentan la misma historia... Que andan mucho, que respiran atmósferas puras... Pero vuelvo a repetirle, y no me cansaré nunca de hacerlo, que pasee diez veces más que en la actualidad, y que...

—Pero, señor doctor, mi profesión...

—Bien, bien; su profesión no le permitirá efectuar lo que le mando. Eso mismo dicen todos. Hay que hacer un esfuerzo y mandar al diablo esa profesión, eligiendo otra que esté más en consonancia con sus necesidades higiénicas y que le permita vivir mucho tiempo al aire libre. La salud es más preciosa, que todas las profesiones del mundo, y, además... Pero, ¿cuál es su profesión?

—Yo soy... yo soy cartero.

—¡Ah! ¿Qué dice usted? ¿Cartero? ¡Cosa más extraña! Está bien... Entonces, saque usted otra vez la lengua.

J. R. B.

LA SEGURIDAD EN LOS RASCACIELOS

En un "rascacielos" de la sétima Avenida y la calle Veintiocho de esta capital se ha cometido uno de los robos más audaces y, hasta ahora, el único de esta clase registrado en los anales del crimen en Nueva York.

En el edificio se hallan establecido diversos bancos y oficinas de sociedades, y por esta razón los ascensores funcionan constantemente todo el día y suben y bajan llenos de pasajeros.

Uno de estos ascensores comenzó a elevarse desde el piso bajo, abarrotado de personas. Al llegar al cuarto y quinto pisos gran parte de los ocupantes abandonaron la caja para quedarse en los cuartos en que tenían que dedicarse a sus negocios.

El ascensor continuó su camino, conduciendo a siete hombres, con inclusión del encargado de las manipulaciones de aquél, y al llegar a un punto entre el sexto y sétimo pisos dos de los pasajeros, jóvenes, vestidos do americanas y sombreros flexibles, golpearon con un instrumento contundente al operador, destrozándole casi la cabeza, y detuvieron la marcha de la caja. Acto seguido blandieron sendos revólvers y ordenaron a los ocupantes del ascensor que, sin pérdida de tiempo, les entregaran cuántos valores llevaran encima.

Los acobardados pasajeros, acatando la imperiosa orden, se apresuraron a entregarles las carteras, los bolsillos, las sortijas, los alfileres, los relojes, las cadenas y cuantas alhajas poseían. Algunos de ellos acababan de cobrar diversas sumas en casas de comercio, e iban a depositarlas en uno de los bancos establecidos en el edificio donde ocurría esta escena.

Entre los sorprendidos figuran dos cobradores que llevaban cantidades respetables y el dependiente de una joyería, portador de estuches con alhajas.

Después de cerciorarse los dos bandidos de que sus acompañantes no se quedaban con dinero ni objeto alguno de valor, hicieron funcionar nuevamente el aparato hasta el piso sétimo, donde lo detuvieron. Ya allí, los ladrones expulsaron fuera a los robados y al operador herido, y ellos descendieron rápidamente hasta el piso segundo, donde abandonaron el ascensor, y a pie bajaron por la escalera, con objeto de que el guardián del piso bajo no se diera cuenta de la falta del encargado de hacer funcionar la caja durante el trayecto de los pisos. De esta manera pudieron salir a la calle sin que nadie sospechara ni se enterase de lo acaecido hasta que las víctimas dieron cuenta del suceso.

Las cantidades substraídas en dinero y joyas ascienden a unos diez mil dólares.

DEPILATORIO INOFENSIVO
"Serrallo"

El único que no está compuesto a base de terribles venenos y que no tiene ningún olor desagradable. Deja el cutis como si jamás hubiera habido vello: liso, suave y sin ninguna irritación.

Precio de la caja es de $ 5.— la caja.
1280 —— SANTO DOMINGO —— 1280
(CASA PARTICULAR)

Este depilatorio necesita práctica para ser colocado con eficiencia. Por eso aconsejamos a nuestra clientela se lo hagan aplicar en nuestra propia casa por la primera vez. Aplicaciones por señora especialista en belleza del rostro. Extirpación de pecas, manchas, rojeces, grietas, arrugas, espinillas; barros y otros defectos del cutis. Precios módicos. Consultas gratuitas. No se contestan cartas que no vengan acompañadas de sobre con el franqueo correspondiente ni se atienden pedidos de provincia que no vengan con su valor y el costo de la encomienda.

PRESTAMOS
Sobre alhajas y objetos de arte. Magníficas cajas y bóvedas de seguridad.
San Pablo N.o 916
"LA ESTRELLA"
NOTA. — La Casa vende las famosas Lozas de Talavera de la Reina.

LA VERDADERA RECALCIFICACION
Sólo se obtiene con
OPOCALCIUM del Dr. Guersant
Asimilación total de las **SALES DE CALCIO** por asociación con **EXTRACTOS DE GLANDULAS.**
Ultimo producto científico francés. Consulte su Médico.
LABOATOIRES A. RANSON
Dr. EN PHARMACIE.— 121 Av. GAMBETTA.— PARIS
Agentes para Chile: PAEILE y FINAT LTDA.
HUERFANOS 1235. — CASILLA 983. — TELEFONO 4550
En venta en las principales Farmacias.

PRESTAMOS
sobre joyas, toda clase de alhajas, brillantes, pianos, victrolas, etc., etc.
EL AGUILA
SAN DIEGO 460

Qué infierno!
ENFERMEDADES DE LAS MUJERES!
Qué Sufrimientos Horribles!

Palpitaciones y Ahogo en el Corazón, Falta de Aire, Cansancios, Sofocaciones, Ahogo en la Garganta, Falta de Sueño, Falta de Apetito, Incomodidades del Estómago, Ventosidades en el Vientre, Mareos, Desarreglos, Pesadez, Punzadas y Dolores de Cabeza, Dolores en el Pecho, Dolores en la Espalda, Dolores en las Caderas, Punzadas y Dolores en el Vientre, Vahidos, Temblores, Excitaciones Nerviosas, Oscurecimiento de la Vista, Desmayos, Desvanecimientos, Zumbidos en los Oidos, Vértigos, Ataques Nerviosos, Estremecimientos, Escozores Súbitos, Calambres y Debilidad de las Piernas, Sudores Fríos o Abundantes, Escalofríos, Entumecimientos, Sensación de Calor en diferentes partes del Cuerpo, Ganas de Llorar sin tener Motivos, Falta de Memoria, Decaimiento de Cuerpo, Falta de Animo para hacer cualquier Trabajo, Frío en los Pies y en las Manos, Manchas en la Piel, Ciertas Comezones, Ciertas Toses, Ataques de Hemorroides, etc. Todo esto puede ser causado por las Inflamaciones de ciertos Organos Internos!!

Cuando ciertos Organos están enfermos todo el Organismo de la Mujer se resiente fuertemente!

A veces la pobre enferma piensa que está sufriendo de muchas Enfermedades, sin saber cual es la verdadera causa de todo esto!

Trátese! Trátese!

USE Regulador Gesteira!

REGULADOR GESTEIRA es el Mejor Remedio para el Tratamiento de Inflamaciones Uterinas, la Debilidad, la Anemia, la Palidez y la Amarillez de las Jóvenes, las Hemorragias, los Dolores y Cólicos de los Ovarios, los Períodos Excesivos y muy fuertes o muy demorados, los Dolores y la Falta del Período, la Suspensión, el Período Insuficiente, la Histeria y los Ataques Nerviosos, las Flores Blancas, las Hemorroides y los más Peligrosos Desarreglos de las Señoras!

Empiece hoy mismo a usar Regulador Gesteira!

* * *

De Venta en todas las Farmacias y Droguerías.

Togal
Específico recomendado por las eminencias médicas mundiales
De acción rápida, segura y completamente inofensivo al organismo en general — GRIPPE, INFLUENZA, RESFRIOS, DOLORES REUMATICOS, NERVIOSOS Y DE CABEZA, CIATICA, ABUSOS ALCOHOLICOS, etc. — Se vende en todas las buenas Farmacias de Chile, en tubos y sobrecitos de dos tabletas
M. SCHMIDT & Cía. – Münich – Alemania

Casas de Ocasión
VENDO

Por ausentarse su dueño realizo las siguientes propiedades modernas:

$ 40,000 CADA UNA.—Dos casas modernas, frente estucado, 6 piezas habitación, pieza toilette, 2 patios y dependencias. Deuda Caja Hipotecaria $ 17,000 cada una. Tasadas por la misma Caja en $ 51,500 cada una.

$ 45,000.—Casa 7 piezas y dependencias, hall, pieza toilette, 3 patios. Tasada por la Caja Hipotecaria en $ 54,000. Deuda a la misma Caja: $ 19,000.

$ 60,000.—Casa 8 piezas, toilette, dependencias, hall, 3 patios. Deuda $ 20,000 Caja Hipotecaria. Tasada por la Caja en $ 63,000.

APROVECHAR ESTA OCASION UNICA
Félix Jofré
GALERIA ALESSANDRI 31
29—J.

SEMILLA DE ALFALFA PROVENCE MARCA "ORO"
OFRECE
URETA Y CIA.
BANDERA 98
CASILLA 1340
11—Ag.

FUNDOS VENDO
$ 240,000 A 26 KILOMETROS DE CURICO con estación ferrocarril dentro del fundo, 80 cuadras planas bien regadas, grandes limoneros, 10 cuadras arboleda más o menos, 30,000 eucaliptus y 30,000 álamos m|m., 20 cuadras alfalfadas, y 400 cuadras de cerros muy pastosos. Acepto propiedades en Santiago, hasta $ 100,000.
$ 350,000 SANTA CRUZ, 100 cuadras regadas y 400 entre rulos y cerros.
$ 280,000 EN MOLINA, regalo 100 cuadras, con 35 de viña plena producción, casas, bodegas, maquinarias, 10,000 @ vasija de primera.
$ 220,000 EN BUIN, 33 HECTAREAS, ricos suelos inmediato estación, espléndida viña de 24 hectáreas; maquinarias, vasija, etc.
OFICINA NAVARRETE.— BANDERA 139.
29—J.

Paltas $ 3.40 kilo
bajaron las que estaban a 4 pesos el kilo. Naranjas, a $ 0.80 kilo. Limones grandes, maduros, a $ 0.10. DEPOSITO DE FRUTAS DE NALTAGUA, MERCADO CENTRAL, MAPOCHO 940.
29—J.

Casi un Siglo CURANDO
PILDORAS INDIANAS VEGETALES DE WRIGHT
(cajita amarilla)
Desarreglos del Estómago, Higado e Intestinos

LA RIOJANA
ESTADO 64 -:- ESTADO 64
Alfombras, Linoleums, Tripes, Guardas, Gergones, Felpudos de coco; Pisos cama, Tapices, Brocatos de seda y algodón, Gobelinos, Yutes, Felpas lisas y labradas, Popelinas, Carpetas de mesa, Cretonas doble ancho y un ancho; Lanzas de bronce para cortinas y novedades para señoras.
Todo a precios sin competencia.
BLANCO Hnos. y Cía.

GUIA PROFESIONAL

ABOGADOS

GABRIEL AMUNATEGUI Y SALVADOR DE LA VEGA
Huérfanos 1153. Of. 32 y 33. Cas. 3091. Teléfono 3507.

LUIS ALBERTO CASTRO
Morandé 291, oficina 54.

FEDERICO DUNCKER BIGGS
Huérfanos 833. Altos Banco Germánico. Casa 219. Teléfono 295.

HECTOR ARNALDO GUERRA
Galería Alessandri 24. Civil y criminal. Teléfono 4352.

OSVALDO HEVIA
Morandé N.o 244. Casilla 1831.

BERNARDINO LEIVA OTTMAR STEGMAIER
Bandera 537. Casilla 2068.

MANUEL MERINO E.
Bandera 166. Teléfono 2077. Casilla 2407. De 10 a 11 1|2 A. M. 4.30 a 6.

VICENTE MOLINOS GAETE
Agustinas 1148. Teléfono 2110. De 10 a 12 y 4 a 6.

NICOLAS MARAMBIO MONTT
San Antonio 570. Cas. 2699. Asuntos civiles, especialmente mineros.

LUIS MORALES ZUAZNABAR
Morandé 466; Casilla 1873. De 10 a 12. Oct. 23

ROBERTO DE PETRIS
Galería Alessandri 26 A. Teléfo: 156. Casilla 4044.

ANTONIO PLANET C.
Especialmente cuestiones comerciales Estudio; Estado 91. Casilla 4034. Teléfono 1137.

EDMUNDO PIZARRO
Procurador número. Corte Apelaciones. Suprema. Catedral 1109. Casilla 3916.

LUIS MANUEL RODRIGUEZ
Abogado. Amunátegui 225.

SALAS ROMO HNOS.
LUIS Y VICTOR A. SALAS ROMO
Abogado. Trasladaron sus oficinas a Compañía 1325. Teléfono 1527. Casilla 2231.

HUBERTO SALGADO
Criminalista, causas civiles, nulidades matrimonio. Anticipa fondos San Pablo 1417.

LISANDRO SANTELICES E.
Abogado. Catedral 1424. Teléfono 831.

HUMBERTO YAÑEZ VELASCO
Morandé 323. Teléfono 595.

EMILIO TAGLE RODRIGUEZ
Asuntos comerciales y mineros. Bolsa Comercio. Oficina 207. Teléf. 2018.

MEDICOS

Dr. ALCAINO
Regresó Europa. Oídos. nariz, garganta, vías lacrimales. Especialista Hosp. Salvador y Niños. 3 a 5. Dieciocho 257. Teléfono 257.

JOSE AVILES A.
Nataniel 167, de 1.30 a 4. Especialmente: Cirugía, Partos, enfermedades señoras y sociales.

Dr. CARLOS D. AGUIRRE
Especialmente vías urinarias. Venéreas. sífilis. Carmen 191. Consultas: 1 a 5.

INSTITUTO DE SALUD
Cisterna (Población Nueva España)
Destinado al diagnóstico y tratamiento de las enfermedades nerviosas y mentales, dirigido por el doctor Fontecilla. Santiago: Delicias N.o 1626. Electricidad médica, baños, etc.

Dr. ITALO ALESSANDRINI
Cirugía y ginecología. 1 a 3. Merced 322. Teléfono 3555.

Dr. LEONCIO ANDRADE
Medicina general. San Diego N.o 81. De 2 a 5. Teléfono 4528.

DR. ANIBAL ARIZTIA
Médico Hospital Niños R. del Río. Ayudante Clínica Prof. Prado Tagle. Ausente en Europa.

Dr. AMENABAR OSSA
Oculista 14. Europa, 3 años médico director Hosp. Ojos Condado Stanford (Inglaterra). 21 de Mayo 578. De 2-4. Teléfono 602.

Dr. ARNELLO
Cirugía, anestesia general, venéreas. García Reyes 17. De 12-3. Hospital San Vicente 4-5.

Dr. BORQUEZ SILVA
Estudios Europa. Pulmón, corazón, estómago, intestino. Rayos X. 3 a 6. Arturo Prat 80. Teléfono 19, Matadero.

Dr. RIFO BUSTOS
Estudios en Europa. Medicina interna. Preferentemente corazón y estómago. 2 a 5. Cochrane 177.

Dr. BISQUERTT
Vías urinarias, sífilis. Moneda 859. 3 a 6. Casilla 2563. Teléfono 953.

Dr. BRONFMAN
Estudios Europa. Cirugía, enfermedades señoras. Venéreas. 2 a 5. Teléfono 3457. Se trasladó Cienfuegos 68.

Dr. ROBERTO BALTRA G.
Medicina general, vías urinarias. 3.30 a 6. Ahumada 11. Teléfono 170, Parque.

Dr. BEAUMONT
Ayudante servicio ginecología Hospital Salvador. Santo Domingo 1245. De 3-5. Domicilio: Avenida Manuel Montt 1541. Teléfono 93. Santa Elena.

Dr. BRAGA CASTILLO
Regresó Europa. Rayos X. Medicina general niños; 9 a 10 y de 1.30 a 4.30. Merced 136. Teléfono 1393.

Dr. BARRENECHEA
Oculista, especialista oídos, nariz, garganta. Huérfanos 801. Regresó.

Dr. MARCOS BRITO
Estudios Europa. Cirugía, niños. Enfermedades señoras, partos, venéreas. A. Prat 309, de 3 a 6.

Dr. MARIANO BAHAMONDE RUIZ
Cirugía ginecología. 1-3. Cochrane 66. Dom: Delicias 1230.

Dr. HECTOR CORONA T.
Bronquios y pulmón. Asma, 4 a 5. Delicias 868. Teléfono 2483.

Dr. ALDO CONTRUCCI
Estudios Europa. Medicina interna. Sífilis. Nataniel 142. 3.30 a 4.30. Jefe clínica Prof. Brockmann. Teléfono 3340.

Dr. LEONIDAS CORONA T.
Regresó de Europa
Laboratorio Clínico
Delicias 868 — Teléfono 2483
REACCION DE WASSERMAN
Química Bacteriología
VACUNAS

Dr. F. CASTAÑEDA IGLESIAS
Ex-Médico residente del Hospital de Niños. Compañía 1839. Teléfono 254. Consultas: 1 1|2 a 3 1|2.

Dr. EDUARDO CRUZ COKE L.
Medicina interna. Merced 205. De 4.30 a 6.30. Teléfono 4203.

Dr. LEON CHONCHOL
Medicina general. Rayos X. Sífilis. piel, venéreas. Regresó. Gálvez 61.

Dr. CROIZET
Londres 25, entre Serrano y San Francisco. Teléfono 637. Consultas 1-3.

Dr. EDUARDO DE RAMON
Estudios Europa. Cirugía, señoras. Partos 1 a 4. Agustinas 1606. Teléfono 3623.

IGNACIO DIAZ MUÑOZ S.
Medicina general, Vías urinarias; 3 a 6. Bandera 574. Teléfono 3424.

OCULISTA
Ojos, nariz, oídos y garganta. Estudios Europa. San Antonio 148. (Entre Moneda y Agustinas). Consultas: 3 a 6. — Dr. E. García Collao.

Dra. JUANA DIAZ MUÑOZ
Especialista enfermedades señoras y niños: 2 a 4. Delicias 858. Teléfono N.o 1715.

Dr. CARLOS LOREN
Enfermedades señoras. Cirugía 1 a 4. Monjitas 536. Teléfono 2571.

Dr. RODRIGO DONOSO GAETE
Médico Hosp. Salvador. Medicina interna. 1.30 a 3 menos Sábados. Amunátegui 32, Domicilio: Ejército 134. Teléf. 2206.

Dr. JOSE DONOSO DONOSO
Médico-cirujano
Horas de consultas: de 2 a 4.
Miraflores 457. —Teléfono 2773

Dr. RICARDO DONOSO
Corazón, pulmón. Regresó Europa. 2.30 a 4.30. Agustinas 619.

Dr. DIMITSTEIN
Agustinas 1308, esquina Teatinos. Rayos X. Medicina general. Corazón, pulmón, estómago e hígado, 1 a 4. Teléfono 3848.

Dr. ESPINA
Rayos X. Medicina interna. Estudios Europa. Catedral 1425. Tel. 2102. De 1.30 a 4.

Dr. FRANCISCO EDWARDS
Estudios Europa. Vías urinarias. — Teatinos 10. De 2 a 3.

Dr. ESPILDORA LUQUE
Oculista. Estudios Europa. De 3 a 6. Delicias 416.

Dr. FUENZALIDA BRAVO
Niños. Merced 560. Tel. 1721. 2 a 4.

Dr. FONTECILLA
Estudios Europa. Afecciones pulmonares y nerviosas, Rayos X. Delicias 1626.

Dr. FUENZALIDA CORREA
Cirugía, señoras, partos, 2 a 3. Huérfanos 745. Teléf. 466.

Dr. CARLOS GARCES BAEZA
Delicias 1276. — Teléfono 3747. Exámenes químicos bacteriológicos. Reacción Wassermann. Medicina interna. 3.30 a 5.30.

Dr. GLEISNER
Consultas de 3 a 5. Pulmón, corazón, etc. Castro 26. Casilla 2664.

Dr. RICARDO GUNTHER
Ayudante clínica ginecológica. Partos, enfermedades señoras. Av. España 696, de 2 a 4. Tel. 253. Parque.

DOCTOR GIANELI
ESTUDIOS EUROPA
SIFILIS PIEL VIAS URINARIAS
21 de MAYO 562
CONSULTA [illegible]

ENFERMEDADES DE LA PIEL SIFILIS Y VENEREAS
Luz ultra-violeta. Radioterapia.
Dr. FELIX GROHNERT B.
Ejército 391. De 2 a 6.

Dr. VICTOR M. GAZITUA
Partos, enfermedades de señoras. Trasladóse Agustinas 586, 2 a 4. Teléfono 976.

DOCTOR GREENE
Estudios Europa. Cirugía y Ginecología. Calle París 809 (manzana residencial, San Francisco) 2 a 4. Teléfono 2860.

Dr. A. GORGEWSKY S.
Médico jefe Policlínico medicina interna. Hosp. San Juan de Dios. Pulmón, Estómago, hígado, intestinos. República 42. Tel. 197. De 2 a 5.

Dr. ENRIQUE GONZALEZ H.
Estudios Europa. Estómago, intestinos, hígado, diabetes; obesidad; reumatismo. 1.30-3.30. Ejército 641.

Dr. ANIBAL GREZ
Oídos, nariz, garganta. De 1.30 a 3.30. Merced 324. Teléfono 4519.

Dr. GUSTAVO GIRON L.
Cirugía y ginecología, Brasil 32. Teléfono 3126. De 2 a 3.

Dr. MARIO GARCIA DOMINGUEZ
Medicina general. Señoras, partos. Venéreas: 1 a 5. San Diego 65.

Dr. ROBERTO JARAMILLO
Ejército 707. Teléfono 142. Parque. 3007. Teléfono 48, Estación. 3 a 5.

Dr. RAUL VENTURA JUNCA
Residente Hosp. Salvador. Medicina interna. Rayos X. 4.30 a 6. Riquelme 140. Teléfonos 3828 y 395.

Dr. ARNULFO JOHOW
Estudios Europa. Cirugía y ortopedia. Adultos, niños, 3-4. Santo Domingo 1523. Teléfono 1033.

INSTITUTO RADIOLOGICO
Dr. ADOLFO KAPLAN
Radioscopía, radiografía, radioterapia, aplicaciones radium. Estudios Europa y EE. UU. Huérfanos 1466.

Dr. A. KORNER ANWANDTER
Estudios Estados Unidos. Cirugía, ortopedia, 10-12 A. M. Santo Domingo 614.

Dr. AQUILES LEUENBERG
Jefe Laboratorio. Rayos X. Sección Experimental. Luz ultravioleta. Diatermia. 1-4. Prat 181.

Dr. TEODORO LEIBLE
Enfermedades nerviosas. Medicina interna. Aplicaciones eléctricas. De 3 a 6. Olivos 794.

Dr. H. LEA-PLAZA
Estudios Europa. Compañía N.o 2115. De 3-6. Teléfono N.o 3880.

Dr. LABRA LETELIER
Nariz, garganta, oídos, consultas de 2 a 5. Compañía 1361.

Dr. ARMANDO LEON I.
Cirugía. Compañía 1909. Martes. Jueves, Sábado; 1 a 3. Teléfono 3846.

Dr. LOIS
San Pablo 1236. Medicina general. Vías Urinarias. Sífilis. De 1 a 5.

Dr. LAVAL
Medicina interna. Lord Cochrane 340. De 2 a 4.

Dr. OSCAR MELENDEZ
Medicina interna. Sífilis. Santo Domingo 1036; de 2-4; y 21 de Mayo 578, de 4 a 5. Teléfono 2831.

Dr. J. MONTERO C.
Medicina general — Venéreas. —Domicilio: Bascuñán 351. De 2 a 3. — Agustinas 1060, de 6 a 8.

Dr. G. MORAGA FUENZALIDA
Regresó Europa. Niños, luz ultravioleta. 2.30-4 Cochrane 118. Teléfono 2804.

Dra. CORA MAYERS
Médico Cirujano
Regresó de Estados Unidos. Especialista en niños, luz ultra-violeta. Ahumada 29. Teléfono 711.

ENFERMEDADES DEL CORAZON
DOCTOR MAHOTIERE
Estudios en Europa. Compañía 1973. Consultas de 1 a 4. — Rayos X. y Laboratorio.

Dr. JUAN MARIN B.
Cirugía general. Enfermedades vg. niños. Domicilio: San Diego 1843. — Consultas: Amunátegui 85. Teléfono 3796.

Prof. Dr. B. MUÑOZ PAL
Cirugía general. Santo Domingo 1418 Consultas: de 2-4 P. M.

Dr. MUÑOZ VALENZUELA
Residente Hosps. Niños, Tuberculosis infantil. Matucana 303. 2 a 5. Teléfono 442. Estación.

Dr MALBRAN
Enfermedades mentales y nerviosas. De 2 a 4. Se trasladó a Huérfanos 1880.

Dr. MORALES VILLABLANCA
Piel, sífilis, venéreas. Medicina general. Exámenes sangre: 3—6. Merced 486.

Dr. MANUEL MORENO
Medicina general, pulmón, estómago, intestinos. Tratamiento especial. Tuberculosis. Estudios Europa. 2.30 4.30 San Francisco 155.

Dr. JUAN MONTENEGRO M.
Enfermedades de niños. Compañía 1770. Teléfono 2120. Regresó.

Dr. H. NUÑEZ ZAMORA
Matucana 289, Teléfono 291. Estación, 1 1|2 a 3 1|2. Sábado 4-6.

Dr. GREGORIO OXMAN
Pulmón, corazón, estómago, hígado. De 2 a 4. Serrano 297.

Dr. ORREGO PUELMA
Médico Hospital San Juan de Dios. De 3.30 a 5 y media. Agustinas 1314. Teléfono 1217.

Dr. LUIS OPAZO P.
Jefe Policlínico. Niños. Compañía 3007. Teléfono 48, Estación. 3 a 5.

Dr. JULIO A. PAREDES F.
Especialmente enfermedades señoras Medicina, Cirugía. Brasil 47, de 3 a 4.

MERCEDES PEREZ MATUS
Médico-Cirujano. Enfermedades de señoras y niños. Rayos ultravioleta. Delicias 465. Consultas de 3 a 6.

Dr. PANTOJA
Medicina interna. Corazón, Pulmón, Estómago, Sífilis, Delicias 1276. De 2 a 4. Teléfono 3747.

Dr. MARCIAL PARADA
Oídos, nariz, garganta. De 2 a 6. Santo Domingo 831. Teléfono 1859.

Dr. DAVID PULIDO
Enfermedades niños. Santo Domingo N.o 1790. Teléfono 2152. De 1 a 3.

Dr. PRUNES
Estudios Europa, Jefe clínica piel, sífilis, venéreas. Merced 490. Casilla 2894.

Dr. ALBERTO PANATT
Pulmón, corazón, estómago, hígado. Rayos X. Teléf. 1211. Delicias 1416. De 2 a 4.

Dr. SANTANDER
Estudios Europa. Medicina interna. Estómago, intestinos. Rayos X. Alameda 938. 3 a 5.

Dr. LUIS QUIROGA
Medicina general. Consultas: 4 a 5.30 Catedral 1452. Teléfono 3760.

Dr. ALBERTO RAHAUSEN
Cirugía general. Compañía 2928. Teléfono 192. Estación. De 2 a 4.

Dr. JOEL RODRIGUEZ P.
Estudios Europa. Medicina interna. Estómago, intestinos. Rayos X. 2 a 4. Amunátegui 559. Teléf. 2810.

Dr. CESAR RODRIGUEZ LEON
Medicina interna. Enfermedades de niños. Catedral 2007. 1 a 2, y Bascuñán Guerrero 1013, 4 a 5.

INSTITUTO SANITAS
AGUSTINAS 1955
Laboratorio auto-vacuna, radioscopías, terapia de radium y de Rayos X. Luz ultra-violeta. Aplicaciones eléctricas. Instalaciones de radium, baños de ácido carbónico, diatermia.

Dr. JOSE SYMON O.
Médico Hospital Niños "R. del Río" Martes, Jueves, Sábado. 1 1|2 - 3 1|2. Nataniel 114. Teléfono 2007.

Dr. SCROGGIE
Especialidad enfermedades de niños. Jefe de la Clínica de Niños. Universidad de Chile. Consultas de 2 a 4 de la tarde. Rosas 1157. Teléfono 4583.

PROFESOR Dr. SOTO PARADA
Laboratorio Clínico, Moneda 1035.

Dr. Marco A. Sepúlveda R.
LABORATORIO CLINICO
Trasladóse a Miraflores 450. Teléfono 233. Abierto a toda hora.

Dr. CRISTOBAL SAENZ
Estudios Europa. Afecciones médico-quirúrgicas, abdómen. Estómago, sífilis. Rayos X. De 1 a 3.20. Agustinas 1889, teléfono 3098.

Dr. HELLMUTH SIEVERS W.
Médico cirujano. Domicilio: Molina 72. Morandé 742. De 2 a 3 1|2.

Dr. CARLOS SEAMAN
Médico cirujano. Consultas 1.30 a 4. Trasladóse Delicias 225.

Dr. STOLTING
Oculista. Médico recibido Alemania. Chile. Moneda 627, de 3 a 6.

Dr. OTTO SCHWARZENBERG
Enfermedades niños. 2 a 3, Martes, Jueves y Sábado. Lunes y Viernes, 2.30 a 3.30. Santo Domingo 1523. Teléfono 1033.

Dr. TORRES TORRES
Jefe Clínica profesor Korner. Enfermedades señoras y cirugía. Trasladóse Delicias 261. De 2 a 6.

Dr. VEGA MACHER
Exclusividad pulmón. De 2 a 4. Nataniel 109.

Dr. J. M. VERGARA KELLER
Regresó de Europa. Partos, ginecología. Agustinas 828. De 2 a 4. Teléfono 2855.

Dr. G. E. VIDAL S.
Delicias 2696. Teléfono 245. Estación. Consultas: 2 a 4.

Dr. JORGE VIVES BRAVO
Enfermedades niños. Delicias 335. Teléfono 2895.

Dr. VILLAGRA
Estudios en Europa. Unicamente pulmón. Rayos X. Pneumotorax. Helioterapia. Dieciocho 437 A. De 2 a 5.

Dr. JAIME VIDAL OLTRA
Pulmón, corazón, estómago. Laboratorio: 2-4. Miraflores 590, esquina Santo Domingo. Teléfono 2006.

Prof. Dr. VARGAS SALCEDO
Regresó Europa. Cirugía. Compañía 2499. Teléfono 1060.

Dr. VICUÑA HERBOSO
Ayudante Clínica Prof. Prado Tagle. Hospital San Vicente. Medicina interna, enfermedades corazón. Martes, Jueves, Sábado. 2.30 a 4.30. Almirante Barroso 270. Teléf. 1053

Dr. YAÑEZ G.
Estudios Europa. Piel, sífilis, venéreas. Trasladóse Delicias 865. De 2 a 5. Casilla 618.

Dr. WAUGH
914 Estudios Europa, internas, 606 venéreas, sífiles, Wasserman. Compañía 1853, 2 a 4.30.

Dr. WIREN
Oídos, nariz, garganta, Compañía N.o 1606. De 2 a 5.

Dr. WEINSTEIN
Estudios Europa. Enfermedades de la piel, sífilis y venéreas. Radioterapia y luz ultra-violeta.— Agustinas 1357. De 2 a 5.

DENTISTAS

Dr. CERDA LOPEZ
Ahumada 11. Teléf. 4221. Especialmente Puentes, Coronas, Extracciones, Somnoformo.

Dr. CLODOMIRO CONTRERAS
San [illegible] 451. Teléfono [illegible]. Horas: 10 a 11 y 3 a 6.

Dr. LEONEL CONTRERAS M.
RAYOS X
Cirujano dentista. Merced 486.

FORTUNATO ENCINA P.
Especialmente placas, coronas, puentes. Extracciones indoloras. Ahumada 56.

Dr. GALLARDO GONZALEZ
Estudios en Filadelfia. Consultas: diurnas y nocturnas. Echaurren 26.

ALBERTO GONZALEZ
Estudios en Filadelfia. Extracciones difíciles sin dolor. Horas: 9 a 11 1|2 y 3 a 7. Moneda 1061, antigua clínica del dentista don Roberto Phillip ausente en Europa.

WENCESLAO MUÑOZ L.
Dentista: Tratamientos rápidos. Extracciones sin dolor. San Diego 448.

ARMANDO MORA PINOCHET
Dentista. Trasladóse: Santa Rosa N.o 671.

ALFREDO MUÑOZ LOBOS
Extracciones sin dolor. Somnoformo. Puentes, placas. Tratamientos rápidos. Compañía 1852.

Dr. ENRIQUE SANSOT
Ahumada 11. Teléfono 4221. Horas: 9 a 12 y 2 a 6.

Dr. KLENNER DECHER
Dentista. Dieciocho 52.

C. VALENCIA COURBIS
Operaciones indoloras. Coronas. Puentes y dentaduras. Teatinos 50.

CLINICA VALENZUELA BASTEBRICA
Luis Berríos Méndez
Rafael Valenzuela Labbé
Carlos H. Rojas
Dentistas especialistas, somnoformo, correcciones de anomalías, puentes, coronas. Cirugía dental atendido por médico. Riquelme 47. Teléfono 1642.

EDUARDO TASSO
Construcciones, transforma[illegible] y reparaciones. Huérfanos 11[illegible]

OFICINAS DE CONSTRUCC[illegible]
Dirección o contrato
LEOPOLDO NAVARRETE [illegible]
Morandé 67. Teléfono 31[illegible] lla N.o 380.

CONTADORES

TEXTOS DE CONTABILI[illegible]
por Mena Velásquez, peri[illegible] til, Estado, Comercial [illegible] etc. Merced 882, Indices,

MATRONAS

MATRONA BRAZO
Pensionistas, Atiende [illegible] inyecciones. Mujica 20, casi [illegible] na Vicuña Mackenna.

CLINICA PRIVADA
Dra. Mercedes Darrigrandi, [illegible] del extranjero. Atenderá a [illegible] tinguida clientela en su pensi[illegible] Huérfanos 2293.

CLINICA PRIVADA
Partos, recibo pensionistas [illegible] Diego 956.

H. IZQUIERDO DE GARRID[illegible]
Partos, diagnósticos. Atenció[illegible] merada. Pensionistas, precios [illegible] médicos. Estudios completos [illegible] mos adelantos, ciencia. Con[illegible] 8-10 y 1-4. García Reyes 86[illegible] San Pablo y M. de Rozas.

AMELIA MATUS
Consultas gratis. Partos, desde [illegible] Maule 1062.

MATRONA CLINICA PRIVA[illegible]
consultas gratuitas, [illegible]

PENSIONADO MEN[illegible]
Pensionistas, Partos, [illegible] Masajes, inyecciones. Cochra[illegible]

SARA OSORIO DE GONZA[illegible]
Matrona. Partos y curacion[illegible] sas 2254.

Mme. E. PRAGNAUD
Matrona francesa. San Franci[illegible]

PENSIONADO OBSTETRICO
necológico. Recíbense enferm[illegible] quier época embarazo. A[illegible] completa. Partos desde $ 4[illegible] ro 640.

MATERNIDAD PARTICULAR
Flor Villaseca, recibe pensioni[illegible] provincias. Meses, días. Partos [illegible] raciones. San Diego 237.

CLINICA PRIVADA DE OB[illegible] TRICIA
Señora Reyes, matrona ginecó[illegible] ta. Establecimiento moderno, [illegible] dido por cirujanos especialistas [illegible] fermas todas partes país. [illegible] precios módicos. Esmeralda [illegible]

PENSIONADO PARTICULAR
Mercedes Rojas. San Diego [illegible] cibe enfermas. Curaciones. C[illegible] tas toda hora.

ANA G. VARGAS BARRE[illegible]
Partos. Recibo pensionistas. [illegible] Americana 627. Teléfono 2[illegible]

CARMELA ROMAN
Maternidad particular. Recibo [illegible] mas pensionistas. Maestranza [illegible]

CARMELA TORO G.
Partos. Asistencia toda hora. [illegible] enfermas. Matucana 640.

INSTITUTO "Dra. VICENT[illegible]
Partos, $ 50. Recibe enferm[illegible] vincias, días, meses, turno [illegible] nente. San Diego 57.

VARIOS

CLINICA, LABORATORIO DE LUIS BRAVO
Atendida Dr. Félix Valenzuela [illegible] filis, Blenorragia y sus com[illegible] ciones. Debilidad sexual, [illegible] ambos sexos. Consultas 10-11 [illegible] Tratamiento: 10 a 8. Consulta[illegible] tis, facilidades pago. Fa[illegible] enfermos provincias.
Puente 562 — Casilla 2[illegible]

CLINICA ALAMEDA [illegible]
Tratamiento sífilis, gonorrea [illegible] sus complicaciones, ambos [illegible] curaciones rápidas, métodos [illegible] nos, 10-12 y 2-7; noche [illegible] pitalización enfermos. $ 10 [illegible]

BATERIAS DE COCINA.-CASA FAURE.-Carmen 31[illegible]

IN MEMORIAM

Hoy en la Iglesia de la Merced se oficiarán misas por el descanso del alma de la señora

Clotilde Benítez de Bustamante

Y DE DON

Aurelio Bustamante

Las misas se dirán a las 9 y 10 de la mañana.

LA FAMILIA.

DEFUNCION

Ha fallecido la señorita

María Mercedes Sagredo O.

Sus restos serán conducidos al Cementerio General, hoy, a las 10 A. M., partiendo el cortejo desde el Hospital del Salvador.

LA FAMILIA.

IN MEMORIAM

Hoy, segundo aniversario de la muerte de nuestro inolvidable padre, se le dirá una misa en la Parroquia de San Alfonso, por el descanso de su alma.

Su hija:
MARGARITA D. DE ROMO.

LUTOS

El mejor surtido en plaza lo encontrará Ud. en el

MANTO ELEGANTE

PASAJE MATTE N.o 28

Especialidad en echarpes, sombreros y tocas de crep-georgette, enaguas, faldas y blusas en seda y lana

---

DEFUNCION

Ha fallecido nuestro querido esposo, hermano, cuñado y suegro, don

Hermógenes Fernández N.

Sus restos serán conducidos al Cementerio General hoy, a las 3 1|2 P. M. El cortejo partirá de su casa habitación, calle Dolores 224.

Hortensia Silva de Fernández.— Manuel Díaz F.—Humberto Silva. —Laura Sanhueza v. de F.

DEFUNCION

Ha dejado de existir nuestra señora madre

Nicomedes Poblete v. de Benítez

Sus restos serán sepultados privadamente en el Cementerio Católico, hoy Miércoles, a las 11 A. M., después de una misa en su casa habitación, Vergara 662.

LA FAMILIA.

DEFUNCION
Sociedad Igualdad y Trabajo

Antenoche, a las 9.20 P. M., falleció después de una larga enfermedad el socio jubilado de 12 años, señor

Horacio Cerda

Se invita a sus funerales, que partirán hoy Miércoles, a las 11 de la mañana, de su casa habitación, Romero 3161, a los socios y relaciones sociales.

EL DIRECTORIO.

DEFUNCION
Sociedad Artesanos La Unión

Habiendo dejado de existir nuestro consocio honorario de 25 años, don

Horacio Cerda

Rogamos a nuestros consocios y sociedades amigas se sirvan asistir a sus funerales que tendrán lugar hoy Miércoles, a las 11 A. M., partiendo el cortejo de su casa habitación, Romero 3161. El acompañamiento será en coche.

EL DIRECTORIO.

POMPAS FUNEBRES
EMPRESA ZENTENO
ESTADO 17 — DELICIAS 2584
TEL. 4275 — TEL. 524
ATIENDE DIA Y NOCHE

CONTRIBUCION DEL ALCANTARILLADO DE SANTIAGO

Se recuerda a los propietarios que durante el presente mes de Julio debe pagarse la contribución de alcantarillado del segundo semestre del año; expirado el mes se cobrarán intereses penales, y trascurrido el semestre se procederá al cobro judicial.

Esta contribución se cobra en conformidad a la ley N.o 1624 bis, y para los efectos de su pago no tiene ninguna relación con la ley del Impuesto a la Renta.

La Caja de la Dirección del Alcantarillado recibe estos pagos de 10 a 12 M. y de 2 a 4 P. M., en Delicias N.o 1123.

Santiago, Julio de 1925.

EL DIRECTOR.

LLEGARON

bazas de piedra en todas sus medidas, lingue muy seco

VIGAS Y VIGUETAS

álamo mach., 1|2 x 4 1|2; pilastras, guardapolvos y cornisas

BARRACA Y FABRICA "LA REPUBLICA"

DOMEYKO 2354
TELEFONO N.o 182
J—20

Pídense Propuestas Públicas

para la adquisición de 5,000 escobas para las escuelas fiscales.

Las propuestas se abrirán el 31 del actual, a las 3 P. M., en la Sección Almacenes de la Dirección General de Educación Primaria, donde los interesados pueden consultar bases y antecedentes. 31—J.

EL DIRECTOR GENERAL DE EDUCACION PRIMARIA

Tinta "BULL-DOG"

LA REINA DE LAS TINTAS DE ESCRIBIR

EXIJALA SIEMPRE

Una buena oferta que Ud. debe aprovechar

El Sábado 1.° iniciamos nuestra

GRAN LIQUIDACION DE CALZADO

LA FORTUNA - PUENTE 732

Fideos "CAROZZI"

CAJONES ESPECIALES SURTIDOS PARA FAMILIAS. 9 CLASES DE FIDEOS 20 LIBRAS NETAS.

PIDALO EN NUESTRA AGENCIA Y EN LOS MEJORES ALMACENES

DESCUENTO PARA LOS NEGOCIOS:

MAS DE 25 CAJONES 2%
MAS DE 50 CAJONES 4%
MAS DE 100 CAJONES 5%

CELESTE ROBBA

AGENTE EN SANTIAGO

CALLE BASCUÑAN GUERRERO N.° 187

Santiago, 29 de Julio de 1925

EL MANIFIESTO DEL PRESIDENTE DE LA REPUBLICA

El país acaba de ser impuesto de las circunstancias que rodean al problema constitucional y político del momento, por la autorizada palabra de su Primer Mandatario.

El Excmo. señor Alessandri describe con trazos elocuentes la situación singular que atraviesa la República como consecuencia de los acontecimientos iniciados en Setiembre y del estado de cosas político y gubernativo en que ellos se generaron; recuerda la disposición con que los partidos acogieron el pronunciamiento militar, expresando con términos diversos pero con notoria identidad de pensamiento que aceptaban aquella situación con la esperanza de que ella diera oportunidad de reconstruir la vida cívica del país depurada de sus vicios y defectos; y manifiesta, en conclusión, las razones de bien público porque propicia la aprobación popular del régimen de Gobierno contenido en el proyecto próximo a ser entregado a un referendum plebiscitario.

Explica asimismo el Presidente de la República las circunstancias de tiempo y de procedimiento que imposibilitaron la renovación constitucional por medio de una Asamblea Constituyente electiva, y puntualiza de paso el hecho de que, reconocida esa imposibilidad, existe el deber de dar en la forma que sea posible cumplimiento a los postulados de la revolución generadora de la presente situación de Gobierno.

Las declaraciones del Excmo. señor Alessandri serán ciertamente bienvenidas en el seno de la opinión, porque esclarecen y definen de una manera neta y precisa los términos de la situación, desvaneciendo aprensiones y malentendidos que en esta época fecunda en rumores y especies suspicaces empezaban a planear infundadamente sobre el ambiente público. Los límites de la dificultad existente quedan bien demarcados y el país adquiere un sólido elemento de juicio para obrar a conciencia en la resolución que va a pedírsele acerca del proyecto de Carta Fundamental.

Ya en una ocasión reciente habíamos manifestado nuestro sentir respecto de esa dificultad, y el documento presidencial nos proporciona la grata oportunidad de renovarlo. Hemos dicho, y sostenemos con plena certeza, que uno de los puntos del programa revolucionario que la opinión pública comparte en forma absoluta y unánime, es el de que el régimen de Gobierno que imperaba en el país antes del 5 de Setiembre del año pasado, es y debe ser algo irrevocablemente pretérito. El Presidente Alessandri, que, debemos no olvidarlo, fué llamado expresamente al país después de una campaña de opinión de que este diario fué el portavoz único y constante, para dirigir desde su alto cargo la ejecución de los postulados revolucionarios, no podía desentenderse de esta aspiración, que por lo demás alienta en su conciencia abonada por las observaciones objetivas de veinte años de vida parlamentaria y cuatro de ejercicio del Poder Ejecutivo.

Como un reflejo de este anhelo tras el cual hay treinta años de desenfreno parlamentario, de desgobierno, de irresponsabilidad, de desorganización y de esterilidad en la dirección de los asuntos del Estado, se ha insertado en el proyecto de nueva Constitución una serie de disposiciones francamente dirigidas a impedir la supeditación del Poder Ejecutivo por las influencias del Congreso y evitar, en pocas palabras, que se renueven las perturbaciones que ocasionaba al país el sistema bajo el nombre de régimen parlamentario que presidió la vida nacional desde 1891.

En el seno de la Comisión nombrada por el Presidente de la República para colaborar en el estudio de reformas constitucionales, han surgido aprensiones que atribuyen al sistema que se quiere estatuir para regular las relaciones y recíprocas dependencias de los Poderes cardinales del Estado, el carácter de un régimen exageradamente presidencial. Se teme, de consiguiente, que de un extremo considerado nefasto por sus inconvenientes comprobados, se vaya al otro extremo, que seguramente no los ofrece menores. Pero no es este el caso. Lo que se busca es establecer un sistema que determine en justo equilibrio las facultades y obligaciones mutuas de los Poderes Públicos que se generan por el voto del pueblo. Ni el Presidente Alessandri, ni nadie entre las personas que han expresado opiniones alrededor de esta materia, ha manifestado inclinación en favor de un régimen de arbitrariedad del Ejecutivo que es notoriamente incompatible con nuestras modalidades democráticas y con la tradición y el hábito nacionales.

A este propósito, creemos que quien ha insinuado o definido más certeramente las características del problema planteado al país, es precisamente uno de los miembros de la Comisión que, al hacer uso de la palabra en la última asamblea, expresó no sentirse capacitado para emitir una opinión sobre el problema en debate: en efecto, el "régimen criollo" que pedía en su discurso el general don Mariano Navarrete, nos parece contener la fórmula destinada a prosperar. Y entendemos nosotros por "régimen criollo" aquel que se adapte mejor a la idiosincrasia nuestra, a nuestras costumbres, al grado de cultura, al espíritu cívico efectivo y a la manera de obrar de nuestros hombres de gobierno y de parlamento. Este régimen no puede ser objeto de una enunciación empírica y previa, sino por aproximación; y esta es la causa por qué nosotros hemos restado considerable importancia al pronunciamiento inmediato del veredicto público sobre esta materia y quedaremos confiando mucho más en la experiencia universal que hace hoy del mundo un laboratorio de ciencia política que en el triunfo circunstancial y local de una doctrina.

Vivimos en un estado revolucionario, y la necesidad de abandonarlo debería ser más fuerte que la particular preferencia por éste o aquél principio fisolófico o político en cuanto al régimen constitucional. Y atravesamos también una época propicia a todas las inquietudes, que la interpretación errónea de las actitudes mejor inspiradas puede ser fácilmente el origen de una infundada perturbación de los criterios. La defensa del régimen parlamentario, el verdadero, el que nunca tuvimos, bien puede engendrar en la opinión pública la aprensión de que existe el propósito de resucitar el parlamentarismo nuestro, el pre-revolucionario, y que no debe volver a prosperar entre nosotros.

El Presidente de la República anticipa en su manifiesto la disposición de que se siente animado para someter a la consulta plebiscitaria, independientemente del proyecto constitucional, la fórmula de transacción que algunos partidos patrocinan. Es una garantía más. Y es también un homenaje al espíritu democrático, por la respetuosa deferencia a la voluntad popular que esa actitud envuelve, y que es como una compensación y un atenuante de la calidad plebiscitaria impuesta por las circunstancias a la obra de la renovación constitucional.

Ojalá el manifiesto que acabamos de comentar, en que está la inspiración de un Mandatario cordialmente deseoso de mantener una íntima comunión espiritual con todas las fuerzas populares, cierre con estas voces de armonía y comprensión el círculo de las disidencias en torno a las reformas constitucionales. Deseamos para este documento presidencial la soberana virtud de unanimar todas las opiniones y todos los sentimientos alrededor de las supremas necesidades nacionales de este instante único de nuestra historia, y de que "La Nación" ha hecho su bandera: consolidación de la obra revolucionaria, depuración de nuestra vida política de todos los vicios que la infestaron de esterilidad y desprestigio, y rápida vuelta a la normalidad de la vida republicana.

LA REGENERACION ADMINISTRATIVA DE LA ZONA SALITRERA

Su reciente visita a las provincias salitreras ha permitido a los Ministros de Obras Públicas e Higiene, señores Mardones y doctor Salas, hacer una comprobación objetiva de las deficiencias de que adolecen allí los servicios públicos en general, como asimismo de las penosas condiciones de vida de la zona industrial de la Pampa, situación que la prensa local y la de Santiago han representado con insistencia a los poderes públicos.

Habrán comprendido por qué se llama a aquellas provincias las Hermanas Cenicientas de la administración nacional. Son las más laboriosas, acaso las más productivas, y al mismo tiempo las más olvidadas del poder central. Hace cuarenta años que en las pampas y la mayoría de los centros poblados se hace allí vida de campamento, bajo la inclemencia del clima y en el más bárbaro abandono. La ciudad de Antofagasta, en cuanto a gobierno local, es en medio de aquella desolación, un lunar luminoso, como un diamante perdido en un albañal. Y es al mismo tiempo la demostración de que allí como en cualesquiera otras regiones del país es posible mediante una administración honesta, activa e inteligente, crear el bienestar y mantener buenos servicios comunales.

Es indudable que las especiales condiciones económicas y sociales de esas regiones hacen necesario un método particular en la atención de sus servicios públicos, mas no hasta el punto de crear para ellas una administración especial. Existe allí una densa población obrera, aglomerada en los cantones salitreros, separados entre sí por anchas extensiones de desierto. En las proximidades de cada centro industrial, florecen caseríos siniestros, campamentos de vicio y corrupción donde prosperan la taberna, el prostíbulo y el garito al amparo de la lenidad y no pocas veces de la complicidad venal de las autoridades. En los puertos, al lado del comercio y demás actividades fecundas y legítimas, la explotación del vicio es una verdadera institución consagrada a succionar el producto de los sacrificios de empleados y obreros en las faenas del salitre. Y por toda la zona flota una atmósfera de relajación que todo lo contamina, los servicios fiscales, judiciales y municipales inclusive. Hay fuertes intereses políticos, comerciales y de otro género, vinculados a esta situación, que son los primeros empeñados en mantener.

La situación de anormalidad gubernativa en que las influencias electorales y de política local están paralizadas, es especialmente propicia para emprender con independencia y energía una obra de reorganización y mejoramiento de la vida administrativa en las provincias salitreras, poniendo al mismo tiempo mano firme sobre los centros de corrupción que en diversos puntos de la pampa realizan una acción tentacular sobre las faenas.

Los señores Ministros lo han apreciado personalmente. Ellos podrían consignar en un informe preciso y detallado las necesidades de esas provincias y la manera adecuada de remediarlas, y luego, tras de un estudio de este informe en Consejo de Ministros, instruir a la superioridad central de cada rama del servicio público acerca de lo que deben disponer con el fin de subsanar las deficias y corregir los vicios observados en las distintas reparticiones públicas de las provincias de Tarapacá y Antofagasta.

Existen leyes precisas y terminantes de represión del alcoholismo, de higiene pública y privada, de reglamentación del vicio, de corrección administrativa. Sólo hace falta aplicarlas estrictamente y sin contemplaciones en las provincias nombradas para que la afrentosa situación por tanto tiempo denunciada a los poderes desaparezca radicalmente.

Porque todo esto puede hacerse dentro del régimen general de leyes sociales y administrativas vigente en el país. Bastaría, para poner término a la corrupción existente en la zona salitrera, hacer que esas leyes se hagan efectivas. Y el Gobierno tiene en sus manos los medios de hacerlo. Es necesario impedir los abusos y las exacciones a que están habituadas aquellas desdichadas regiones, donde para citar un solo ejemplo, los cargos judiciales de menor cuantía, que son de servicio gratuito, enriquecen frecuentemente a sus titulares en pocos años de su desempeño.

ASERRIN, SEBO, AGUA CON TIZA

por FERNANDO GARCIA OLDINI.

La Inspección Municipal descubrió recientemente que la mayoría de los alimentos que ingerimos día a día, son falsificados. Un prójimo, por ejemplo, compra leche al pie de la vaca, y, le venden agua —no siempre de la llave—mezclada con tiza, almidón o sabe Dios qué... Compra manteca, y le dan velas de sebo; compra mostaza y recibe aserrín, etc., etc...

Descubierto el fraude, las autoridades se han enviado, unas a otras, sendas notas indignadas y sapientísimas. En estas notas—como es natural—se indican algunos remedios. Uno de ellos, platónico en exceso, consistiría en publicar los nombres de los comerciantes inescrupulosos. Otro, más contundente, y, por ende, más práctico, iría—en forma de multa—a golpear el bolsillo de quienes expenden mercaderías adulteradas.

A mi modesto entender, tales medidas no habrán de dar, en la práctica, el más ligero resultado. Es más, en la mayoría de los casos serán radicalmente injustas: caerán sobre gentes que, a lo sumo, son instrumentos, y dejarán inmune al verdadero culpable: el fabricante.

Imaginémonos un almacenero sorprendido infraganti en el punible acto de expender aserrín envasado y etiquetado como mostaza.

El pobre hombre será citado ante el juez. Esperará dos horas en una antesala desmantelada, sin asientos, sucia y mal oliente. Se desesperará una vez detrás de otra.

Trascurrido los ciento veinte minutos, se aparecerá un señor con pretensiones de ujier, y dirá simplemente: "El juez no viene hoy; vuelva mañana a la misma hora".

Y el infeliz volverá al día siguiente, a la misma hora... Esperará largamente en la misma antesala mal oliente y sucia. Y,—por fin—sentirá que el ujier grita su nombre.

Pasará a una pieza, que se le antojará profunda y demasiado impresionante. Al fondo, el señor juez—que para el acusado tiene todas las terribles características de un inquisidor—jugueteará displicentemente con un corta papel.

El almacenero esperará; asustado, impaciente, hasta un poquito irritado...

De pronto, su señoría, como si despertara, dirá:

—Se le acusa de vender pimienta falsificada...

El almacenero, pestañará, toceará, hará girar el sombrero entre sus manos, y responderá:

—Pero, señor juez, ¿cómo podría saber si la pimienta era o no era falsificada? Yo, la compro como legítima; y como legítima me la venden. La adquiero cerrada y envasada. Cerrada y envasada la vendo. Si la abriese no la podría vender... Es más, ni siquiera llegaría a descubrir que es falsificada, pues carezco de elementos para analizarla...

El juez, con un aire indisimulable de aburrimiento, interrumpirá:

—Concrétese a la cuestión...

—Es eso lo que hago, señor juez... Precisamente estoy tratando de demostrar a Su Señoría que si en esto hay un culpable, no puedo ser yo...

Bruscamente, Su Señoría se dirigirá a dos caballeros sentados a su derecha e interrogará:

—El análisis número tantos... ¿no corresponde a las muestras tomadas en el almacén "Oh Margarita!" del señor X?...

—Sí, señor Juez—contestarán al unísono los interpelados.

—Pero, señor...—clamará exasperado, el almacenero—Si yo no niego que esas muestras hayan sido tomadas en mi almacén. Lo que hago es afirmar que los frascos de pimienta los compré tal cual los vendo; y que si su contenido está falsificado, el falsificador no soy yo sino el fabricante... Por consiguiente, la justicia debe castigarlo a él...

El juez moverá la cabeza, y sonriendo irónica y compasivamente, preguntará:

¿No tiene nada más que decir en su defensa?...

Comprendiendo que todo cuanto añada habrá de resultar inútil, el dueño del almacén "¡Oh Margarita!"... guardará silencio...

Entonces, el representante de la Justicia y de la ley, pronunciará solemnemente, las terribles palabras:

—Cien pesos de multa...

En el fondo de su fábrica, el falsificador sonreirá mefistofélicamente, se frotará las manos, encantado, y... seguirá fabricando y vendiendo mostaza de aserrín...

F. G. O.

EL BIENESTAR OBRERO EN LA ZONA DEL SALITRE

por JORGE BUCHANAN,

Presidente del Sub-Comité de Bienestar Social.

Hoy que existe en el Gobierno y en las esferas dirigentes de la industria salitrera un activo interés por el bienestar de los trabajadores del salitre, nos parece digna de ser conocida del público la carta que más abajo insertamos, de que es autor el señor don Jorge Buchanan, reputado industrial y ex-Senador por Antofagasta. Los conceptos contenidos en ella son en realidad una anticipación a la obra que hoy se realiza, y de la que el señor Buchanan aparece como un verdadero precursor al encarecerlos en 1922 a la consideración de un alto dirigente de la industria en Londres.

(Traducción)

"Londres, 26 de Junio de 1922.—Sir Arthur H. Goldfinch, K. B. E., Friars House.—New Broad Street, E. C. 2.—Estimado Sir Arthur:

Me mueve a escribirle estas líneas la acogida simpática dada por usted hace algunos días a lo que dije sobre la necesidad de mejorar las condiciones de vida de los trabajadores en la pampa salitrera, a propósito del reciente nombramiento hecho por la Asociación, de un Sub-Comité que se encargará de obtener ese resultado.

Necesito su ayuda para convencer a los productores de salitre de este lado de lo que tantos de nosotros nos hemos convencido ya en Chile, a saber: que el viejo orden de ideas ha terminado y ha terminado del todo y que vivimos en una época en que debemos dar la más cuidadosa y estrecha atención al lado humano de las cosas en nuestras relaciones con la gente de trabajo. Y quiero decirlo que esto es necesario no solamente por razones de humanidad harto considerables de suyo, ni tampoco porque el pasado ha sido tan triste que clama por una reparación, sino también porque nuestros propios intereses lo requieren—ganaremos nosotros mismos dando al pueblo trabajador y a sus familias una mayor ventura en la vida, si obtenemos:

Que las casas que les proporcionamos sean más higiénicas y no se presten tanto a fomentar la inmoralidad.

Que las madres no den nacimiento a sus hijos en el suelo y sin atención de ninguna clase.

Que los enfermos reciban apropiada atención médica.

Que la leche fresca no sea solamente la prorrogativa de quienes viven en la Casa de Administración, sino que se reconozca el derecho que a ella tienen los niños y los enfermos.

Que puedan encontrarse diversiones honestas que entretengan la cansada monotonía de la vida en la pampa, y que la instrucción esté al alcance de todos.

Que no se prive a la gente del agua para la bebida y el aseo por aumentar la producción en unos cuantos quintales de salitre.

Son estos unos cuantos puntos tomados al azar entre tantos que requieren atención y remedio.

No pretendo que estos males sean comunes a toda oficina, pero quiero decir claramente que es menester que cada uno de nosotros vea que tales condiciones no existen en mayor o menor grado en aquellas Compañías con las cuales tenemos una relación o influencia directas.

El mundo se ha movido muy ligero en los últimos años en el sentido de interesarse más por la suerte de la porción menos afortunada de la humanidad y, sin embargo en Chile nos hemos quedado atrás, no por falta de simpatía tal vez, sino por ignorancia de la forma en que se vive en lugares que aún desde Valparaíso parecen tan lejanos. Yo mismo puedo tener tanta culpa como cualquier otro en lo ocurrido hasta ahora. Digo esto para demostrar que no es mi ánimo al escribir estas líneas, culpar a nadie, sino hacer presente mi ardiente deseo de contribuir a mejorar las condiciones en que lucha una gente tan sufrida en el trabajo y tan paciente.

En la Circular 59 uno se vió obligado a diluir los colores del cuadro que pintaba porque no convenía agravar el sentimiento de injusticia bajo el cual trabaja el obrero del Norte. Esos hombres se dan perfecta cuenta de que tienen derecho a algo mejor de lo que han conocido hasta hoy, y no sé quien podría condenarlos cuando en su ignorancia yerran el camino al buscar la realización de sus aspiraciones!

Para concluir quiero afirmar que en la mayoría de las oficinas mucho bien puede hacerse con un costo insignificante y también que no son dádivas o favores los que se piden para esta pobre gente, si no el reconocimiento, aunque tardío, de las indiscutibles obligaciones que se tienen para con ellos.

Contando con su ayuda, y yo sé bien cuánto puede hacer usted por nuestra causa.

Soy de usted, afectuosamente suyo.

J. B.

"MAYA"

Novela por Augusto Iglesias.
Aparece la próxima semana.

SOBRE UNA ENTREVISTA A LA ESPOSA DEL EX-KAISER Y SU PUBLICACIÓN EN SANTIAGO

"La Nación" tiene contratada la exclusividad de los servicios telegráficos de la "International News Service", para Chile.

Ultimamente llegó a nuestra Redacción un cablegrama de ese servicio, que contenía una entrevista con la Princesa Herminia, esposa del ex-Emperador de Alemania. Se trataba de una noticia de índole e interés semejantes a los de la generalidad de los que esa Empresa está obligada a suministrar a "La Nación", en virtud del contrato aludido, y que en su parte pertinente dice, refiriéndose a las informaciones cablegráficas del International News Service: "todas las cuales serán proporcionadas exclusivamente a los diarios, tanto de la mañana como de la tarde, que posee la Empresa Periodística "La Nación", y para ningún otro fin, por el término de un año, contado desde el 1.o de Junio de 1925".

El telegrama a que nos referimos, procedente del "International News Service", fué publicado por "La Nación" de anteayer. Posteriormente se nos hizo saber que ese telegrama estaba destinado a otro diario, y por equivocación de la oficina remisora había sido entregado a "La Nación". Hemos contestado en los siguientes términos:

"Carey.— International News Service.— Baires.— Conformándose a contrato vigente entre "Nación" e International News ningún diario de Santiago puede recibir servicios telegráficos de esa Empresa sin nuestra especial autorización.

Su telegrama de entrevista Princesa Herminia, dirigido "Nación", Santiago, fué publicado porque se le consideró incluido dentro del servicio que International debe proporcionar diariamente a "La Nación", con exclusividad.

Mucho le agradecería se sirviera adoptar las disposiciones necesarias para que la letra y el espíritu de nuestro contrato, claramente encaminado a que sólo "La Nación" pueda disfrutar en Santiago de los servicios telegráficos controlados por esa Empresa, sean mantenidos. Lamento las molestias que este incidente haya podido ocasionarle y me repito cordialmente a sus órdenes.— DIRECTOR "NACION".

Esta es la posición de esta Empresa Periodística en el incidente de la entrevista de la Princesa Herminia. Las deducciones tienen que ser claras y lógicas. Lo que nos parece pueril y hasta ingenuo es el suponerle a "La Nación" el intento de usar indebidamente de una información de una Agencia cuyo servicio tiene contratado con exclusividad en Chile.

Y lo es doblemente, si se considera que los servicios de la United Press, en su mejor parte también exclusivos para "La Nación" en Santiago, los de sus corresponsales especiales y los del International News, dan a nuestro servicio cablegráfico tal magnitud que han asentado ya definitivamente en el concepto público la idea de la incontrastable superioridad de nuestros diarios por este respecto.

Casas de Ocasión y Centrales

VENDEMOS LAS SIGUIENTES

EN CALLE HUERFANOS, próxima a Amunátegui, casa residencia y renta. Precio: $ 380,000, debe: $ 65,000 Caja Hipotecaria.

EN CALLE AGUSTINAS, próxima a Teatinos. Edificio moderno de tres pisos. Precio: $ 450,000; debe: $ 90,000 Caja Hipotecaria.

EN CALLE MONEDA, ESQUINA, muy central, casa de tres pisos, gran lujo de mucho gusto. Garage. Precio: $ 330,000; debe: $ 100,000 Caja Hipotecaria.

EN CALLE MERCED, cerca del Parque Forestal, edificio de tres pisos, tres casas. Produce, $ 25,000. Precio: $ 220,000.

EN CALLE SANTO DOMINGO, ESQUINA, próxima a San Martín. Dos casas independientes muy confortables. Precio: $ 270,000; debe: $ 100,000 Banco Hipotecario.

EN CALLE SAN MARTIN, próxima a Alameda, 1,800 m2., dos pisos, gran casa en bajos, dos en altos. Precio: $ 420,000; debe: $ 70,000.

ALEJANDRO GREENE CRUZAT
Abogado y Corredor de Comercio
Sección Propiedades Urbanas
OSCAR GREENE VALVERDE
TEATINOS 86. — CASILLA 3722

112,000.000 DE LIRAS PARA LA MARINA MERCANTE ITALIANA

por CAUPOLICAN PONCE.

LA POLITICA PROTECCIONISTA DE LOS PAISES EUROPEOS RESPECTO A SUS MARINAS MERCANTES

SITUACION DE LA MARINA MERCANTE CHILENA

Datos estadísticos que demuestran el estado de grave crisis por que atraviesa la industria naviera. – Gravámenes que pesan sobre ella. – La contribución al tonelaje.

ROMA, 21. — La Comisión Real de la Marina Mercante, recomendó que se otorgase subsidios que suben a ochenta millones de liras a las líneas de navegación colonial y 32 millones a otras compañías.—(Cable publicado en la prensa del 22 del actual).

El cablegrama que reproducimos tiene un significado de la más alta importancia y encierra toda una política de protección a la marina mercante italiana, que en las excepcionales circunstancias por que atraviesa el país, propicias a toda reforma de bien nacional, debería ser considerada desde el punto de vista del fomento de nuestros buques de comercio.

El criterio dominante en casi todos los países de Europa es proteger a sus industrias navieras otorgándoles subsidios o por medio de otras medidas proteccionistas que se traduzcan en beneficios positivos para sus marinas mercantes. Se comprende la enorme importancia que no sólo en la época de paz sino durante la guerra desempeñan las naves mercantes.

Nuestra marina mercante, como es del dominio público, atraviesa por una aguda crisis y naturalmente todo cuanto se haga por ella redundará en favor de la economía nacional, pues debe clasificarse a la industria naviera como una de las más importantes del país. Somos una nación esencialmente marítima y nuestra costa, frontera universal que nos comunica con todos los pueblos, es un don maravilloso de la naturaleza que nos ha distinguido privilegiadamente.

Las leyes de protección a nuestra marina mercante obtenidas después de más cincuenta años de discusiones parlamentarias, no han podido dar sus resultados beneficiosos a causa de que una de ellas, la que reserva el cabotaje a nuestras naves, vino a implantarse en una época de universal decaimiento en todos los negocios. Y la ley de contribución al tonelaje ha producido la curiosa situación de que los buques chilenos paguen una cuota cuatro veces superior a la contribución de las naves extranjeras.

Es una situación digna de la mayor reflexión y que trataremos dar a conocer a la opinión pública con el sólo propósito de contribuir a la laboriosa y magna tarea de reconstrucción nacional en que se encuentran empeñados los poderes públicos.

Ha ocurrido con la industria naviera lo que en cualquiera otra industria de importancia durante la tras-guerra. Así como quedaban millares de obreros desocupados, innumerables buques de comercio quedaban cesantes y desde entonces en Chile los armadores luchan con un exceso de tonelaje que no se puede eliminar y que ahonda esta grave crisis financiera de nuestra marina mercante. Una de nuestras más importantes compañías de navegación no distribuye dividendos desde hace cuatro años, y las otras no sólo no han obtenidos ganancias, sino que han sufrido fuertes pérdidas. Júzguese con estos datos el estado actual de los negocios marítimos.

Las siguientes cifras estadísticas dan una idea más exacta de cuánto venimos diciendo:

Durante el año 1914 nuestra marina mercante registraba un tonelaje de 70,000 toneladas que le permitía movilizar alrededor de 730,000 toneladas de carga. Estas cifras alcanzaban cuando se dictó la ley de cabotaje a 80,000 y 700,000 toneladas respectivamente. Y aquí se advierte desde luego cómo había ya aumentado el tonelaje de registro y había disminuido la carga iniciándose el proceso de la actual crisis. En el año 1924 el tonelaje de registro alcanzaba a 107 mil toneladas. La carga movilizada alcanzó a 780,000, es decir aumentó solamente en 80,000 toneladas de carga cuando había cerca de 40,000 toneladas de registro más.

La crisis por exceso de tonelaje es evidente. Si a esto agregamos los fenómenos sociales, huelgas, etc., que en nuestros puertos suelen adquirir caracteres de singular encono y los gravámenes de las nuevas leyes sociales, se verá cuán precaria es la situación de la marina mercante nacional.

Si bien es cierto que estos últimos factores se traducirán andando el tiempo en beneficios positivos para todas las industrias, es de toda importancia buscar entretanto los medios de contrarrestar los nuevos gravámenes en tal forma que no signifiquen una carga ni mucho menos importen dificultades para su desenvolvimiento, especialmente cuando se trata de industrias que merecen la más amplia protección del Estado, como es la marina de comercio.

Es indudable que en las circunstancias actuales, de honda penuria de nuestra Hacienda Pública, no parece posible que el Gobierno pueda otorgar a nuestra marina mercante nacional subsidios de la consideración a los que acaba de darle a sus buques mercantes el Estado italiano. Podríase, sin embargo, buscar otros medios que la ayuden por ahora a sobrellevar sin mayores angustias las consecuencias de la crisis, suprimiendo las cargas tributarias innecesarias que pesan sobre ella y de las cuales nos ocuparemos en un próximo artículo.

C. P.

Valparaíso, Julio de 1925.

MALTHOID
TECHADO
MALTHOID ROOFING
PARA MAESTRANZAS,
FABRICAS Y TODA
CLASE DE CONSTRUCCIONES
EL MAS ECONOMICO Y DURABLE
Lo colocan y garantizan:
Oscar Spoerer & Cía.
MONEDA ESQ. AHUMADA
Casilla 774

VALPARAISO

DE NUESTROS CORRESPONSALES

INFORMACIONES DEL INTERIOR

LOS DOS CHILENOS QUE SE ENCUENTRAN PRESOS EN EL PERU HAN SIDO TRASLADADOS A LA INTENDENCIA DE LA POLICIA DE LIMA

ESTA MEDIDA HA SIDO TOMADA A RAIZ DE LAS GESTIONES DEL CONSULADO BOLIVIANO PARA OBTENER SU LIBERTAD.—LO S PROVEEDORES ESTAN ENDEUDANDO CADA DIA MAS A LA BARCA "DARHMAC"

Nuestros lectores están al corriente, desde la primera información que publicáramos, de las diversas incidencias ocurridas alrededor de la prisión en el Perú de los ciudadanos chilenos, señores capitán de la barca "Darhmac", Arturo Díaz, y abogado santiaguino, Osvaldo García.

Se recordará que conjuntamente con estos dos chilenos habían sido arrestados dos ciudadanos españoles residentes en Santiago por el presunto delito de espionaje.

Iniciadas las gestiones del caso por el Consulado español en el Perú, los dos españoles fueron puestos en libertad; más no así nuestros compatriotas, los que continuaron secuestrados en San Lorenzo.

Nuestro Gobierno pidió oportunamente al cónsul general de la República de Bolivia en el Perú que pidiera a ese Gobierno la libertad de los señores Díaz y García, gestiones que hasta el momento no han tenido éxito.

EL TRASLADO DE LOS PRESOS

Viajeros llegados en los últimos vapores del Norte no han referido que los dos chilenos secuestrados por el Gobierno peruano han sido trasladados desde el Panóptico a las celdas de la Intendencia de Policía de Lima.

Esta medida se habría tomado a raíz de las gestiones hechas por el representante boliviano, sin saberse a ciencia cierta a qué propósito obedece.

Las mismas personas aseguran que informaciones muy fidedignas que habrían recogido en el Callao, los señores Díaz y García están enfermos, habiéndoles faltado toda asistencia médica, hecho que hace más odioso el secuestro de que son objeto y que ha de impulsar a nuestro Gobierno a agotar todos los recursos a su alcance para obtener su rescate.

SITUACION DE LA BARCA "DARHMAC"

Finalmente los pasajeros informantes nos dijeron que los proveedores del Callao están endeudando día a día a la barca chilena "Darhmac", cuyo capitán es el señor Díaz, que ya la tripulación ha sido notificada en el sentido de que no podrán abandonar el puerto sin cancelarlas, lo que viene a complicar aún más la situación, por cuanto es muy posible que no haya dinero suficiente para satisfacer la usurera demanda de los proveedores.

Hoy se dirigen a Talcahuano el Ministro de Marina y el Director General de la Armada

Por el vapor "Aysen" se dirigen hoy día a Talcahuano el Ministro de Marina, contra almirante don Braulio Bahamondes, y el Director General de la Armada, vice-almirante don Juan Schroder.

El viaje del Ministro y del Director General obedece a dar cumplimiento a la visita anual que reglamentariamente se dispone al Apostadero Naval.

Esta visita de inspección será aprovechada por los dos altos funcionarios para imponerse de las necesidades que con carácter de urgentes han de ser remediadas en las diversas reparticiones y dependencias del Puerto Militar.

Según nuestras informaciones, la visita del Ministro de Marina y del Director General a Talcahuano no durará nunca menos de cinco o seis días, de manera que el Almirante Schroder estará de regreso en Valparaíso en los primeros días de la semana próxima.

Mientras dure la ausencia del Director General de la Armada, Almirante Schroder, lo reemplazará en el despacho diario y urgente el Director del Personal, contra-almirante don Arturo Searle.

Overland

UNICOS IMPORTADORES:
WAINER - HALPERN LTDA.
ALAMEDA 111 - SANTIAGO - CASILLA 1910

SOCIEDAD MARITIMA Y COMERCIAL
R. W. JAMES Y CIA.

LINEA DE VAPORES RAPIDOS DE PASAJEROS

"FLORA" saldrá el LUNES 3 DE AGOSTO para Lota, Corral, Tomé y Talcahuano a las 12 M.

"FRESIA" saldrá el MARTES 4 DE AGOSTO, a las 6 de la tarde para Coquimbo, Huasco, Taltal, Antofagasta, Mejillones, Tocopilla e Iquique.

Por fletes, pasajes y demás pormenores verse con:

SOCIEDAD MARITIMA Y COMERCIAL R. W. JAMES Y CIA.
Av. Errázuriz 1014.— Teléfono Inglés 2652.— Valparaíso

LUIS A. GONZALEZ C.
Bandera 152.— Teléfono Inglés 2165.— Casilla 1703.— Santiago.

Cia. Sud Americana de Vapores

SERVICIO MENSUAL A NEW YORK CON ITINERARIO FIJO EN 18 DIAS — SALIDAS EN SABADOS, A LA 1 EN PUNTO

"TENO" 1.o de Agosto | "ACONCAGUA" 29 de Agosto

Con escala en Antofagasta, Iquique, Arica, Callao, Payta y Cristóbal.

SERVICIO QUINCENAL A GUAYAQUIL (ECUADOR) — SALIDA EN VIERNES, A LAS 6 P. M.

"AYSEN" 7 de Agosto | 21 de Agosto "HUASCO"

Con escala en Coquimbo, Antofagasta, Gatico, Tocopilla, Iquique, Caleta Buena, Arica, Ilo, Mollendo, Chala, Pisco, Cerro Azul, Callao, Salaverry, Pascamayo, Eten, Pimentel y Payta.

SERVICIO QUINCENAL A PIMENTEL (PERU) — SALIDAS EN VIERNES, A LAS 6 P. M.

"MAPOCHO" 31 de Julio | "IMPERIAL" 14 de Agosto

Con escalas en Coquimbo, Huasco, Caldera, Chañaral, Taltal, Antofagasta, Iquique, Pisagua, Arica, Ilo, Mollendo, Chala, Lomas, Pisco, Tambo de Mora, Callao, Huacho, Supe, Huarmey, Casma, Samanco, Chimbote, Salaverry, Pascamayo y Eten.

Vapores para Lota, Penco, Tomé y Talcahuano, salidas de Valparaíso todos los Miércoles a las 4 P. M.

De Talcahuano salen de regreso para Valparaíso, todos los Martes a las 6 P. M.

WESSEL, DUVAL y Cía.
HUERFANOS ESQUINA MORANDE — AGENTES
COMPAÑIA TRANSPORTES UNIDOS
ESTADO ESQUINA DELICIAS — SUB-AGENTES

MOVIMIENTO MARITIMO

Antofagasta, 28 de Julio

HOY LLEGO:
El Taltal, del sur.

HOY SALIO:
El Taltal, para el norte.

Valparaíso, 28 de Julio

AYER LLEGARON:
El Magellán de Londres.
El Sonora del Havre.
El Haarlen de Hamburgo.
El Santa Tecla de Nueva Orleans.
El Avilés de Punta Arenas.

AYER SALIERON:
El Allipén para Arica.
El Chile para Arica.
El Chiloé para Arica.

HOY LLEGAN:
El Valparaíso de Arica.
El Santiago de Punta Arenas.
El Amasis de Corral.

Enganche al Norte

Por el vapor "Río Bueno" se trasladó a Tocopilla un enganche obrero compuesto de 93 hombres, 22 mujeres y 44 niños.

Hoy se reunirá el Consejo de Electricidad

ASISTIRA EL INSPECTOR DE RADIOTELEGRAFIA DE LA ARMADA

Por el expreso de la mañana de hoy se dirige a la capital el Inspector de Radiotelegrafía de la Armada, capitán de corbeta don Vicente Merino, quien va con el objeto de concurrir a la sesión del Consejo de Electricidad que ha sido creado con el fin de controlar todos los servicios eléctricos del país, supervigilando las instalaciones de esta especie.

REMITIDO

Creo de mi deber hacer públicos mis agradecimientos al distinguido facultativo don Custodio Poblete por haber curado en pocas horas tan radicalmente a mi hijita de una enfermedad que pudo ser fatal, si no es por su inteligente intervención.

Son de esas cosas que nunca se olvidan en la vida.

CARMEN ROSA VALDERRAMA de ORTUZAR.

TRIGO

Florence para semilla ofrecen
LARRAIN G. M. HNOS.
G. Alessandri N.o 19
Casilla 1096.

GRACE LINE

Servicio rápido de pasajeros para Antofagasta, Iquique, Arica, Mollendo, Callao, Salaverry, Talara, Balboa, Cristóbal y
NEW YORK
"SANTA ANA"
Saldrá de VALPARAISO el MIERCOLES 5 de AGOSTO a la 1 P. M.
PROXIMAS SALIDAS
"SANTA ELISA" ... AGOSTO 19
"SANTA LUISA" ... SETIEMBRE 2
"SANTA TERESA" ... SETIEMBRE 16

AGENTES DE LA NOSA LINE
New Orleans and Suth American Steamship Co. Servicio mensual de vapores de carga desde New Orleans, EE. UU., a puertos chilenos y vice-versa

GRACE Y CIA. (CHILE) A. A.
HUERFANOS 1087 — SANTIAGO

P. S. N. C.

VAPORES PARA EUROPA
VIA CANAL PANAMA

"ORITA", 1.o de Agosto
"OROPESA" 22 de Agto. — 1 P. M.
"OROYA", 5 de Setiembre

Para Antofagasta, Mejillones, Iquique, Arica, Mollendo, Callao, Balboa, Cristóbal, La Habana, Coruña, Santander, La Rochelle, Pallice y Liverpool.

Por estos vapores se expenden boletos de segunda clase para Europa y puertos de la costa, a precios convenientes.

VAPORES PARA NUEVA YORK

"EBRO", 12 de Agosto 1 P. M.
"ESSEQUIBO", 9 de Setiembre
"EBRO", 7 de Octubre

Para Antofagasta, Iquique, Arica, Mollendo, Callao, Salaverry, Paita, Balboa, Cristóbal, Habana y Nueva York.

R. M. S. P

SERVICIO RAPIDO DE LUJO DESDE — BUENOS AIRES A EUROPA

PROXIMAS SALIDAS DE LOS AFAMADOS VAPORES "A"
VIAJES RAPIDOS
LISBOA EN 16 DIAS
CHERBURGO Y SOUTHAMPTON EN 19 DIAS

"ARLANZA"	14,930 toneladas	5 de AGOSTO
"AVON"	11,073 toneladas	18 de AGOSTO
"ALMANZORA"	15,550 toneladas	2 de SETIEM.
"ANDES"	15,620 toneladas	15 de SETIEM.
"ARLANZA"	14,930 toneladas	30 de SETIEM.
"AVON"	11,073 toneladas	13 de OCTUBRE

PROXIMAS SALIDAS DE LA LINEA "D"

"DARRO", 31 de Julio. "DESNA", 28 de Agosto.
"DESEADO", 14 de Agosto. "DEMERARA", 11 de Setiembre

VIAJES DE LLAMADA desde varios puntos de EUROPA, SIRIA Y TURQUIA

— SANTIAGO —
Agustinas 1017.— Casilla 536

THE PACIFIC STEAM NAVIGATION COMPANY

— VALPARAISO —
Calle Blanco. — Casilla 24-V.

SUB-AGENTES EN SANTIAGO: Transportes Unidos, Estado esquina Alameda; Expreso Villalonga, Agustinas 817

DE LA OFICINA PLEBISCITARIA

(De nuestros corresponsales y enviados especiales, por telégrafo)

EL GERENTE DE LA "UNITED PRESS", HACE INTERESANTES DECLARACIONES SOBRE LA SITUACION DE TACNA Y ARICA

EL DIARIO "LA AURORA" PUBLICA UN ELOGIOSO EDITORIAL RESPECTO A DON AGUSTIN EDWARDS

ARICA, 28.— Interrogado por el corresponsal el gerente de la United Press, señor Laurence Haas que se encuentra en ésta organizando los servicios informativos, sobre el ambiente que reina en Tacna y Arica, se manifestó gratamente impresionado acerca del grado de progreso que en todo orden de cosa han ido adquiriendo estos territorios y la tranquilidad completa que reina en esos puntos en vísperas del plebiscito, desenvolviéndose sus actividades industriales, comerciales y sociales en forma de costumbre.

Cree el señor Haas que fuera de estos territorios se habla más del plebiscito que aquí.

Los enviados de Nueva York y Buenos Aires hicieron interesantes declaraciones al Intendente Barceló el Viernes último respecto de la visita que efectuaron a la Caja de Ahorros, llamándole la atención el hecho que esa institución tenga 5,999 cuentas que en su relativo número de habitantes marca un record mundial.

Por otra parte, los diarios detallan con grandes caracteres la recepción tributada a la Delegación chilena.

El diario "La Aurora" editorialmente dice que don Agustín Edwards es nuestra más alta personalidad diplomática que ha llegado a la contienda a representar los derechos e intereses de Chile en la próxima jornada plebiscitaria, acto que tiene gran trascendencia para los futuros destinos de Tacna y Arica, como también para las buenas relaciones de los dos pueblos hermanos que durante más de cuarenta años han vivido en la enemistad que ha acarreado perjuicios directos para sus intereses comerciales.

Para la tranquilidad misma del continente, agrega, viene a desempeñar el más trascendental acto que pueda proporcionar un chileno en momentos tan álgidos para la patria.

—Por la combinación de esta tarde siguieron viaje a La Paz los periodistas y comisionados que van a la Exposición de Bolivia.

—Llegó el inspector de las Cajas de Ahorros, señor Gustavo Urzúa Jaramillo, quien inspeccionó la Sucursal de Tacna, regresando en seguida al sur.

Los nuevos servicios sanitarios de Tacna y Arica

ARICA, 28.— El Gabinete de identificación que tendrá una faena muy importante en los trabajos plebiscitarios acaba de quedar debidamen montado con el instrumental y nuevos aparatos recién llegados de Estados Unidos.

El Gabinete ha quedado bajo la dirección técnica de un especialis de Santiago.

Se espera además una misión m dica compuesta de facultativos esta provincia que vendrán a tom a su cargo los servicios sanitarios impulsar las grandes obras de sa dad para extirpar el paludismo de tas regiones. Al mismo tiempo ampliarán los servicios de los ho pitales y se instalarán dispensar modelos. Esta misión será presi da por el doctor Lea Plaza.

Los corresponsales en Aric

ARICA, 28.—Don Agustín Edwar recibió a los corresponsales de prensa extranjera, y les manife que tenía el propósito de dirigirse general Pershing, con el objeto de tablecer una oficina para facilitar labores de los corresponsales.

En Cónsul de los Estados Uni recibió un cablegrama del Minist americano en Panamá, en el cual le anuncia que el crucero "Rochester en que viaja el general Pershin llegará a Arica el Domingo pró mo.— (U. P.)

ECOS DEL CONGRESO AGRARIO REGIONAL QUE ACABA DE TERMINAR SUS LABORES EN CONCEPCION

"Las contribuciones desproporcionadas e injustas a la Agricultura, terminarán por aniquilarla, si los Poderes Públicos no vienen en su ayuda"

DICE A "LA NACION" EL PRESTIGIOSO AGRICULTOR DE MULCHEN, Sr. DON JUAN CRUZ ARANEDA, QUE PARTICIPO EN LA ASAMBLEA AGRICOLA DE CONCEPCION

(De nuestro Corresponsal, por Telégrafo)

Tuvimos el agrado de conversar breves momentos con el prestigioso agricultor de Mulchén, don Juan Cruz Araneda, respecto de algunas ideas generales relacionadas con el Congreso Agrario Nacional por ser persona muy bien impuesta de la situación general de la agricultura. El señor Cruz Araneda se prestó gustoso de dar una opinión para "La Nación".

—Esta opinión—nos dijo,—la di a conocer hoy, en la tarde, en la sesión de clausura del Congreso. Es necesario—nos dice—que todo el país sepa que la Asociación de Agricultores,—que podemos considerar como existente en toda la extensión del territorio patrio,—no se ha formado para especular con los fondos del Estado, ni con el hambre del pueblo; que ella no busca ni patrocina un beneficio exclusivista para sus asociados, sino un bien general para todos los habitantes del país y, especialmente, para los pobres y los de escasos recursos, como resultado de una abundante producción agrícola en que trigo, harina, papas, frejoles, carne y tantos otros productos que son de primordial importancia en el alimento del género humano estén al alcance de los más indigentes, por su abundante concurrencia a mercados y por sus bajos precios. Es preciso—continúa diciendo—que todo Chile sepa que los agricultores no se han asociado con su gran número para explotar la situación de miseria porque atraviesa el país o para conseguir peculados o ventajas injustas e inmorales del Gobierno imponer en su exclusivismo en provecho de las leyes que aumenten su peculio con detrimento del bienestar colectivo o dineros fiscales; que el público sepa que esta nueva entidad que acaba de aparecer en el horizonte social, económico y político de Chile y formado por el mayor número de profesionales; y de industrias que hay en la República, no será una amenaza para nadie ni dañará los intereses de ninguna otra y al contrario su más cara aspiración, su principal divisa, su más ferviente anhelo; es conseguir que dentro de los límites geográficos de la patria reinen la abundancia y el bienestar más completo para todos y cada uno de nuestros conciudadanos, único medio de conseguir que haya tranquilidad social entre habitantes que forman el querido terruño chileno, perdido en los extremos del emisferio austral; pero acreedor a mejor suerte por su valor y pujanza de su raza y por su amor extrañable al suelo donde nació."

—Mis compañeros agricultores, del departamento de Mulchén, nos dice el señor Cruz, me dieron el honroso cometido de hacer presente a sus colegas de provincias que han concurrido a formar esta grandiosa Asamblea, que ella contribuye con entusiasmo y decisión a formar la Asociación de Agricultores de Chile, bajo la base que nunca sus directores concurran a las antesalas del Gobierno a pedir nada que sea injusto ni razonable; perjudicial o inconveniente para los intereses generales de la colectividad chilena de mi país".

—Yo estoy intensamente convencido, que, éste modo de ser de mis colegas de Mulchén, es igual al de todos los agricultores de la República y que, por consiguiente, no es vaticinar ni resolver un problema, asegurar, desde luego, que todas ellas piensan lo mismo y obrarán consecuentes con esas bases, como lo han hecho siempre los honorables y abnegados caballeros que han formado antes y forman en la actualidad el Directorio de la Sociedad Nacional de Agricultura.

"Este modo de ser y pensar de los cultivadores de la tierra en nuestro país, no puede ser de otra manera porque todos ellos son hombres connaturalizados con el trabajo y el esfuerzo personal y buscan por este medio la satisfacción de sus necesidades convencidos que el trabajo y la constancia es la principal fuente de riqueza, única panacea o varilla de virtud que hace la felicidad y dicha de las naciones; sólo en éste confían y a él consagra todas sus facultades físicas e intelectuales, sólo desean que se les deje laborar con tranquilidad y que se les proporcionen los medios que sean justos, equitativos y compatibles con la capacidad económica del Estado y numerosas contribuciones que ellas pagan para que sus esfuerzos sean más eficientes y su producido sea aprovechado también por la masa de la población.

"En este sentido están convencidos que un cúmulo de impuestos o contribuciones desproporcionadas e injustas pesa sobre la agricultura, peso enorme que concluirá por aniquilarla y extinguirla, si los Poderes Públicos no vienen en su socorro, ya sea aliviándolas de alguna de estas cargas fiscales o proporcionándole medios para hacer más fructífera su labor y poder sin los actuales e inmensos sacrificios pecuniarios, subrir con gusto las exigencias fiscales.

El socorro gubernativo a esta industria fuera de otros medios podría consistir en adquisiciones por el Estado de grandes cantidades de abonos para cederlos a los agricultores a precio de costo y concediéndoles plazo de un año y medio por lo menos para pagarlo y entonces no sucedería lo que pasa en la actualidad que hay que pagar estos artículos al contado y a precios subidísimos que los hace quedar fuera del alcance de la mayoría de los agricultores, con gran perjuicio para el rendimiento de las sementeras. Para patentizar el precio de los abonos, he aquí lo que valen algunos: el quintal métrico de hueso molido vale cuarenta pesos; el superfosfato de cal, cuarenta pesos; el salitre sobre cuarenta y cuatro pesos y el sulfato potasa cincuenta pesos.

La misma adquisición y venta por el Estado en la misma forma anterior de semillas seleccionadas y aptas para diversas zonas agrícolas; establecimientos de bodegas fiscales en poblaciones agrícolas de mayor producción para que los productores depositen sus cosechas hasta la época de la venta y se eviten por este medio de entregarlas a bodega de las casas compradoras que especulan con estos depósitos. Establecimientos de Bancos regionales agrícolas donde los agricultores puedan obtener el dinero necesario para sus faenas en plazos prudenciales, pagando intereses equitativos y en proporción a la responsabilidad de cada cual y tantos otros medios directos e indirectos de que un Gobierno previsor y consciente de los grandes beneficios que traería para el país una producción agrícola abundante y barata puede y debe echar mano para evitar el hambre del pueblo y para proporcionar mayores rentas.

Entre tanto ¿qué pasa a la agricultura en la actualidad con el Gobierno que rige el destino de la Nación, desde el 4 de Setiembre adelante? ¿qué sequirá aconteciendo con el que le suceda el 23 de Diciembre próximo, si los agricultores de Chile permanecen más descuidados y distanciados unos a los otros, aún los de una región y contemplando con indiferencia musulmana las desacertadas leyes e inconsultas a la conveniencia agrícola que han venido a herirla en las partes más vitales de su organismo?

Para contestar a la primera de estas interogaciones, me basta llamar la atención de las circunstancias desesperadas y angustiosas, aflictiva en grado máximun por que atraviesa la agricultura del país en la actualidad con malas cosechas habidas en los últimos años, con la subida de jornales proveniente de la escasez de brazos en los campos; con alza inmoderada de las maquinarias y de complementos; con la misma alza en el valor de los abonos; con los subidísimos precios del flete por ferrocarril que disminuye el precio de sus productos en el mercado y sobre todo, ésto: Con esta siniestra cadena de decretos-leyes dictados por el Gobierno, de hecho que ha ocupado el poder desde esa fecha. Estos Gobiernos sólo se han acordado de la agricultura para esquilmarla, recargándola considerablemente con numerosas y pesadas contribuciones para llenar las vacías cajas fiscales, proveniente del aumento siempre creciente de los gastos públicos.

Estos Gobierno tomaron esta industria como remedio eficaz para curar males sociales, que aquejaban el cuerpo de la Nación a consecuencia de las revoluciones de Setiembre y Enero y para congraciarse con las clases populares y mantenerse en el poder, aplicaron una sangría tan intensa y prolongada que el pobre paciente ha quedado exangüe y en inmediato peligro de extinguirse si no se le aplican oportunamente reactivos enérgicos e inoculaciones reconfortantes y tónicas.

No se necesita ser profeta para contestar la segunda interrogación y predecir qué sucederá. Cualquiera persona puede hacerlo con acierto. Si esta industria no se extingue por consunción, llevará una vida tan anémica y lánguida que no valdrá la pena considerarla como tal entre las demás del país y en todo caso no prestará a la economía nacional ningún beneficio apreciable. Dejará de ser industria primordial, matriz, indispensable entre las demás y como consecuencia de esto vendrá el aniquilamiento de la población la mayor batahola social que existe y la debacle para las arcas fiscales.

Ante este peligro inminente para la industria agraria que ocupa y alberga más del cincuenta por ciento de la población total del país, los agricultores, nos hemos sentido justamente alarmados, no tanto por nosotros mismos, que al fin y al cabo estamos ya acostumbrados a la adversidad de la suerte ,sino principalmente por las consecuencias que esta situación traería consigo para la paz social y hemos comprendido con razón incontrovertible de los hechos gravísimos e inconvenientes que resultan de nuestra desunión, nuestro aislamiento profesional, nuestra resignación rayana en la indolencia y en simpleza y hemos principiado por juntarnos en centros rurales para reunirnos en Asambleas Regionales para terminar en estrecha y compactas filas, formando guardia de honor a la sociedad nacional de agricultura; esa institución que hace más de medio siglo comprendió la gran ventaja; el inmenso bien que reporta el asociarse y que desde esta fe ha representado genuinamente los in tereses agrícolas de la Nación y librado incontables campañas en de su desarrollo y el engrandecim to, buscando por este medio la tad económica de la patria".

TEXTO DEL DISCURSO PRONUNCIADO POR EL PRESIDENT AL CLAUSURARSE ESTA ASAMBLEA.— REGRESO DE DELEGACION SANTIAGUINA

(De nuestro Corresponsal, por Telégrafo)

CONCEPCION, 28.—El presidente del Congreso Agrario Regional, que acaba de terminar sus labores, don Oscar Rioseco, pronunció el siguiente discurso de clausura:

"Señores congresales:

Antes de dar por clausuradas las sesiones de este Congreso, en mi carácter de presidente, os doy los agradecimientos más sinceros por el concurso entusiasta e inteligente que habéis prestado en la discusión de los temas tratados aquí, y por los proyectos que habéis aprobado con vuestros votos; los que en la práctica contribuirán al desarrollo y bienestar de la agricultura.

Si en los debates he podido herir involuntariamente vuestros derechos, os pido me escuséis de esos ligeros rozamientos a vuestro amor propio, ya que éllos se deben a los deberes del cargo de presidente.

Espero que al regresar a vuestros hogares, seáis felices voceros de esta buena nueva ante los agricultores de vuestras respectivas comunas, a quienes intruiréis acerca de las proyecciones y finalidades de esta gran asamblea, a fin de que penetrándose de los objetivos de interés general que perseguimos se apresten para inscribirse en los registros comunales que les enviará la Sociedad Nacional de Agricultura en el mes próximo, y para que nuestras huestes agrícolas puedan sar su primera revista ante sus el 18 de Setiembre venidero.

Reciban asimismo los distingui miembros de la Sociedad Nacional Agricultura, aquí presentes, nuestro conocimiento y aplauso por el sacrificio personal que se han impu to al venir a Concepción, a sellar su prestigio y su nombre, unión y a juntar un eslabón más cadena que están forjando con los agricultores de Chile; no con objeto de presionar a nadie, sino tender un lazo de unión entre los nos ciudadanos, para que juntos los guardianes de las libertades cas y los salvadores de las institu nes fundamentales del Estado.

Antes de clausurar este Congr formulo un voto, porque en un fu próximo y cuando se realice en tiago el gran Congreso Agrario Chile, como nos dijo anoche el Ibáñez, podamos exclamar como tro querido héroe, Manuel Rodríg "Ciudadanos, aún tenemos Patria".

REGRESO DE LOS DELEGADOS SANTIAGO

Por el nocturno de ayer partiero Santiago los miembros de la dele ción de la Sociedad Nacional de A cultura, y el Director de los Servi Agrícolas, señor Rojas Huneeus.

COQUIMBO

Porque no les permitieron un contrabando de de mercaderías las emprendieron a balazos con los lancheros

(De nuestro Corresponsal, por Telégrafo)

LA SERENA 28.—Ayer se produjo en Coquimbo una extraordinaria alarma pública, debido a que dos contrabandistas intentaron sacar mercaderías de contrabando.

Advertido esto por los lancheros, les arrojaron las mercaderías al mar, motivo por el cual los contrabandistas los persiguieron hasta en tierra, disparándoles varios tiros en la calle principal. Uno de estos disparos fué a herir al comerciante don Olegario Cisternas Cortés.

Ante la persecución tenaz de los contrabandistas, los lancheros se refugiaron en la oficina del Banco Anglo Sud Americano, hasta donde llegaron sus perseguidores disparando nuevos proyectiles, y produciendo un indescriptible pánico entre el personal de esa institución, que en este hecho creyó ver la repetición del asalto a la sucursal Matadero del Banco de Chile, en Santiago.

Después de gastar grandes esfuerzos, la policía redujo a p a los delincuentes.

ANTOFAGASTA

El Intendente decretó la ganización de los Sindica Marítimos

(De nuestro corresponsal, por grafo)

ANTOFAGASTA 28.—El Inte te de la Provincia, señor Ace dictó hoy un decreto por medio cual ordena la organización de sindicatos marítimos de Mejill los que quedaron constituídos mismo.

VALDIVIA

Un concierto a beneficio la Maternidad

(De nuestro corresponsal, por telégrafo)

VALDIVIA, 28. — Para la difícil situación económica se encuentra el servicio de nidad del Hospital de esta ci se prepara un concierto para primeros días del próximo m Agosto.

Esta fiesta de beneficencia la para la señora María de Yd.

En Valdivia se repiten los nómenos atmosféricos

(De nuestro corresponsal, por grafo)

VALDIVIA, 28. — Anoche pitieron en esta región los fe nos atmosféricos consistent truenos, relámpagos y fuertes tarrones, que mantuvieron en ma a la población.

Presidente de la Liga de Fo Ball de La Serena, se elig don Blas odríguez

(De nuestro corresponsal, por grafo)

LA SERENA 28.—El profes Matemáticas del Liceo de esta dad, don Gregorio Cid, ha sido brado Rector del Liceo de Tal

—Presidente de la Liga de ball de La Serena, fué desig don Blas Rodríguez Ayala.

El señor Rodríguez Ayala e rresponsal de "La Nación" de tiago.

CARNOL, UN PREP DO PARA ENGORDA

Una casa de Nueva York en forma de tabletas una combi de ingredientes nutritivos, a qu el nombre de CARNOL, y que mienda a las personas delgadas desean engordar. Este preparado NOL no es ningún misterio. Tod bemos que la formación de car gordura o grasa en el cuerpo del poder de asimilación de los mentos y la opinión general es personas que asimilan sus alim son por regla general robustas formadas y saludables. Si todo el do pudiese asimilar las comidas lleva a su estómago, con seguridad no habría tantos hombres y m delgados. CARNOL, una pastilla cada comida, sirve de agente de unión tivo y forma el lazo de unión el comer y el engordar. Hombres mujeres delgados que toman CARNOL con cada comida pronto empiezan notar sus buenos resultados y a nudo aumentan de 1 a 2 kilos por mana. Si desea Ud. engordar, her su figura y mejorar su digestión cídase a tomar el CARNOL.

NOTA.—Personas que sufran del tómago, o los nervios no deberían mar CARNOL a no ser que deseen engordar algunos kilos. NOL se vende en las boticas.

MAÑANA SE REUNE LA SUB - COMISIÓN DE REFORMAS CONSTITUCIONALES

S. E. CONTINUARA TRABAJANDO CON LOS MIEMBROS QUE ASISTAN.—EL COMITE EJECUTIVO NACIONAL COMUNISTA ACUERDA QUE SUS MIEMBROS CONTINUEN TRABAJANDO EN LA SUB-COMISION

Sobre la redacción definitiva del Proyecto de Reformas Constitucionales se ha entregado en el día de ayer la siguiente información oficial:

"S. E. el Presidente de la República no integrará la Sub-Comisión que tuvo a su cargo el estudio y redacción del proyecto de Reformas Constitucionales que aprobó en general la Gran Comisión Consultiva.

S. E. continuará trabajando con aquellas personas que deseen seguir acompañándolo en sus labores.

Para este efecto, ha citado a los miembros de la Sub-Comisión que no han renunciado, para el Jueves próximo, 30 del presente, a las 3 y media de la tarde."

LOS COMUNISTAS Y LA SUB-COMISION

(Versión oficial))

Con respecto a la permanencia de los representantes comunistas en el seno de la Sub-Comisión de Reformas, el Comité Ejecutivo Nacional del Partido Comunista, acuerda, que sus representantes ante la Sub-Comisión de Reformas Constitucionales, manifiesten su protesta por el contenido amenazante de las expresiones del General señor Mariano Navarrete, contrapuestas a las reiteradas declaraciones de respeto a la libertad de opiniones formuladas por los militares revolucionarios; y faculta a los miembros comunistas de la misma Sub-Comisión para que continúen luchando porque en la nueva Constitución Política se restrinja en cuanto sea posible el cesarismo del Poder Ejecutivo."

Acuerdo de la Asamblea Radical de Santiago

LA SESION DE ANOCHE

Bajo la presidencia del señor Leopoldo Valdés, celebró sesión extraordinaria anoche esta colectividad política.

Entrando al objeto de la convocatoria, se suscitó un largo debate en el que tomaron parte los señores Teófilo Ruiz, Humberto Mardones, Diego Fernández, Isaac Labarca, Enrique Molina, Héctor Hiriart, V. Venturelli y Fernando Santiván, se aprobó el siguiente voto de don Teófilo Ruiz R.:

"La Asamblea Radical de Santiago, acuerda: Llamar a su seno a los firmantes del manifiesto dirigido a las Asambleas Radicales del país, que aparece publicado en "El Mercurio" el día 15 de Julio y que sean miembros de ella, a dar explicaciones sobre su actitud política, en sesión especial que se celebrará el Lunes 3 de Agosto a las 9 1|2 P. M., reservándose el derecho de pronunciarse sobre dicha actitud y de proceder en rebeldía de los que no asistan."

Lo que dicen los médicos

El facultativo que suscribe ha usado en el ejercicio profesional los preparados 18, especialmente el Yodolén 18, y no puede menos que recomendarlo muy bien, por el buen resultado que ha producido en sus enfermos. Este preparado, además de su excelente dosificación y pureza, tiene la gran ventaja de su precio módico, por ser fruto de nuestra buena industria nacional.

Dr. B. S.
Santiago.

He usado las preparaciones marca 18, en repetidas ocasiones, y siempre con buenos resultados. Principalmente, en mi especialidad, he usado con magníficos resultados el Yodolén 18.

Dr. L. C. M.,
Santiago.

EL PARTIDO DEMÓCRATA ACUERDA INICIAR NEGOCIACIONES POLITICAS CON EL PARTIDO COMUNISTA

En la sesión celebrada anoche por este organismo directivo se acordó nombrar la comisión política, para que gestione a la mayor brevedad negociaciones políticas y electorales con el Partido Comunista.

LA SESION

Se abrió un amplio debate sobre el acuerdo de la última Convención del Partido que ordena pactar alianzas con el Partido Comunista y agrupaciones obreras, acordándose nombrar la siguiente comisión política compuesta por los señores Pradenas, Bañados, Escobar, Retamales y Cárdenas, para entablar las gestiones correspondientes. Con tal motivo se cita a esta comisión a reunión especial para el día de hoy, a las 6 P. M., en el local de costumbre.

PRENSA
HIDRAULICA
"BALFOUR LYON"
CON BOMBA VENDE DE OCASION
HUERFANOS 2448

TREBOL
Rosado para semilla
OFRECEN
LARRAIN G. M. HNOS.
G. Alessandri N.o 19
Casilla 1096.

HERMOSEE SU FUNDO

EL CRIADERO DE ARBOLES DE SANTA INES dispone de un enorme stock de magníficos árboles para avenidas y líneas de potreros, cuya plantación valoriza y hermosea tanto las propiedades agrícolas. Consulte precios al ADMINISTRADOR, NOS, O A SU AGENTE GENERAL, señor Eladio Vicuña, HUERFANOS 1157, casilla 1417, Santiago.

EL MANIFIESTO DE S. E. EN LOS DIFERENTES CIRCULOS POLITICOS

LA JUNTA CENTRAL RADICAL SE PRONUNCIARA HOY SOBRE EL MANIFIESTO QUE LANZARA AL PAIS.—LOS DIVERSOS PARTIDOS SE OCUPAN DE LA SITUACION POLITICA.—EL MANIFIESTO COMUNISTA

En todos los círculos políticos ha sido vivamente comentado el manifiesto lanzado al país por S. E. el Presidente de la República.

Considerando las diversas materias que contiene dicho documento se han hecho los más variados comentarios.

EN EL PARTIDO RADICAL

El organismo directivo de esta colectividad política debía reunirse en la tarde de ayer para pronunciarse sobre la redacción del manifiesto que se lanzará al país y que ha sido encomendado a los señores Enrique Oyarzún y Carlos Vicuña Fuentes.

En este manifiesto se explicará al país la actitud que ha asumido el Partido Radical durante el período revolucionario que ha agitado a la República.

Según se nos ha informado en este documento se contestará a S. E. sobre varias de las consideraciones que ha formulado en su manifiesto y se dará a conocer la doctrina sustentada por el Partido Radical sobre estas materias.

EN EL PARTIDO CONSERVADOR

La Junta Directiva debió reunirse en la mañana de ayer para ocuparse de la situación política y se espera que en la reunión que celebrará hoy adopte alguna actitud ante estos acontecimientos.

Se nos informó que algunos dirigentes conservadores serían partidarios de que el Partido Conservador lance un manifiesto a la opinión explicando su actitud, en las últimas incidencias habidas, pues con motivo del retiro de la representación conservadora del seno de la Sub-comisión de reformas se han recibido en la secretaría general del Partido numerosas felicitaciones de provincias, en las cuales se adhiere a la actitud asumida por sus correligionarios.

EN EL PARTIDO LIBERAL DOCTRINARIO

Este organismo político se reunirá el próximo Jueves con el objeto de pronunciarse sobre la actual situación política, estimándose que esta reunión será de capital importancia por las resoluciones que se adoptarán.

EN EL PARTIDO LIBERAL DEMOCRATICO UNIONISTA

En esta colectividad se ha continuado debatiendo la situación política, estimándose necesario no avanzar ningún acuerdo sobre el particular, en espera de nuevos acontecimientos.

EN EL PARTIDO DEMOCRATA

El manifiesto de S. E. ha merecido elogiosos comentarios de parte de los dirigentes del Partido Demócrata, los cuales han manifestado su conformidad por las apreciaciones de S. E. sobre las diversas materias que contiene el Proyecto de nueva Constitución.

El directorio general, en su sesión de anoche, acordó iniciar gestiones políticas y electorales con el Partido Comunista y las organizaciones obreras, dando así cumplimiento a los acuerdos de la última Convención.

EL MANIFIESTO COMUNISTA

En los diferentes círculos obreros y políticos ha sido muy comentado el manifiesto que ha lanzado al país el Partido Comunista explicando su actuación en la Revolución de Enero y la actitud de sus representantes en el seno de la Subcomisión de Reformas Constitucionales.

En la Junta Ejecutiva Federal y en el Comité Ejecutivo Nacional Comunista se han recibido numerosas felicitaciones de los diversos Consejos federales de la Federación Obrera de Chile y de las secciones comunistas del país.

Yo, Julio César Puente Rodríguez, domiciliado en Av. Brasil N.o 295, Santiago, he padecido de los nervios, debilidad general, etc., por más de tres años.

No obstante haber seguido tratamiento con varios remedios, no he conseguido mejoría, sino hasta que probé un sólo frasco de Viribus 18, al que le quedé profundamente reconocido.

Me complazco en decir que el Viribus 18, es el mejor remedio que conozco para recuperar las fuerzas perdidas, infalible tónico para la debilidad nerviosa. Después de haber tomado un sólo frasco ya tenía fuerzas para levantarme un saco de trico, cosa que hacía tiempo que no podía hacer.— (Firmado).— **Julio C. Puente R.**, Santiago, Mayo 5 de 1925.

LAS PROVINCIAS SE PRONUNCIAN SOBRE LAS REFORMAS CONSTITUCIONALES

CONTINUAN LAS ADHESIONES Y FELICITACIONES A S. E. DE DIFERENTES PUNTOS DEL PAIS

Damos a continuación las adhesiones y felicitaciones que continúa recibiendo S. E. de diferentes puntos del país, sobre Reformas Constitucionales.

NACIMIENTO. — "La sociedad de este pueblo y todo el público, reunido en el salón de actos de la Escuela Superior, oyó la lectura que se hizo de la Conferencia dictada por V. E. en la Universidad sobre Reformas Constitucionales.

En los distintos pasajes de la lectura, se interrumpió por largos y entusiastas aplausos, dejando con ello de manifiesto la simpatía que siente todo el pueblo de Nacimiento hacia la persona y la obra que realiza S. E., quien sustenta con tanto tino y patriotismo las reformas de nuestra magna Carta, en la que ha de cimentarse nuestra República para hacerla volver al bienestar y a la tranquilidad.

Sírvase V. E., siendo intérprete del sentir general, recibir los más sinceros votos que formulan los hijos de este pueblo porque las reformas propuestas lleguen cuanto antes a ser una realidad.—Armando Silva, gobernador.".

SAN CARLOS. — "Los suscritos, profesores del Instituto Comercial de San Carlos, felicitan calurosamente a V. E. por el patriotismo de su actitud ante la Comisión Consultiva, estimando sus aspiraciones cívicas como las más adecuadas en la hora presente para salvar a la República. — R. Méndez. — Eugenio Bahamondes. — Guillermo Maldonado. — Manuel Venegas Valdés.— Enrique Maldonado. — Alfonso Rodríguez".

CALERA. — "La Nación". — Santiago. — La asamblea demócrata de esta ciudad en su sesión de hoy, acordó por unanimidad aceptar y propiciar el plebiscito como medio de que vuelva el país cuanto antes a la normalidad constitucional en bien intereses nacionales.

Luis A. cabrera, presidente. — Santiago González, municipal, —Manuel Antonio Guerra, vice-presidente de Agrupación de Santiago".

PERQUENCO. — "La Asamblea Radical de Perquenco ha estado pendiente de vuestra patriótica y levantada actitud ante la Comisión Consultiva de las Reformas Constitucionales, auspiciada por V. E. y os aplaude con entusiasmo como igualmente os ofrece su incondicional adhesión. Con verdadero pesar hemos visto que no representan el sentir general del partido radical, los que tratan de entorpecer vuestra obra patriótica y de redención.

Habéis llegado a decir que estáis en minoría. Pueda ser que lo estéis en el estrecho círculo de la capital; pero estamos seguros que no lo estaréis ante la opinión de las provincias que sienten el verdadero horror por el régimen pasado. Entregad con confianza al veredicto popular vuestras reformas constitucionales elaboradas al calor de vuestro patriotismo y abnegación con la seguridad de que encontrarán la más franca aprobación. — Saludos. — René Lecocq, presidente. — Tomás Henríquez, secretario. Arturo Reyes, Enrique Anselmo, M. L. Galaz, Claudio Anselmo M., F. Eyesantier, A. Cabillar".

SAN FELIPE. — Los suscritos radicales de San Felipe, tenemos el alto honor de felicitar a V. E. por la aprobación en general por parte de la Gran Comisión Consultiva del proyecto de la Constitución Política de Chile que V. E. ha elaborado y que ha patrocinado y defendido con valentía sin igual haciéndolo triunfar, no obstante envestidas de los funestos politiqueros que han hecho ruina en este país.

V. E. ha interpretado fielmente la opinión de sus conciudadanos cansados ya de un régimen que era oprobio y vergüenza. Estaremos en todo momento con V. E. y concurriremos al plebiscito ejercitando activamente nuestra acción para ver coronados definitivamente las aspiraciones de V. E., que son las de todos los buenos chilenos,—Adolfo Carmona, Raimundo Castro, José Víctor Lemus, Jorge R. Quilán, R. Guerra, Ramón Zapata, Alfonso Rojas, Luis Gajardo, Pablo Casos,, Moisés Piñeiro, I. Martínez, Melanio Otero".

LIGUA. — La nueva Constitución política de Chile elaborada por V. E. y un grupo de hombres eminentes y por elementos representativos de todas las fuerzas vivas de la Nación, se está pasando por las mismas alternativas del Protocolo de Washington, pero surge ya esplendorosa la nueva Carta Fundamental de entre los escombros humeantes de un parlamentarismo caído para no levantar ya más.

Y de entre los prejuicios, pasiones y extravíos de algunos hombres y partidos, el plebiscito nacional que se aproxima nos asegura un triunfo grandioso por tan magnos acontecimientos.

Se están labrando a estas horas los pedestales de grandeza de la patria, ambos los registrará la historia en un marco de oro.

Los radicales de La Ligua han cooperado desde los comienzos de su Administración a la alta política de V. E. y no lo abandonarán jamás. —Cariñosos saludos. — Ledesmo Astorga, José del C. Meneses, Abel Díaz, Franklin Corrail, Manuel A. Gaete, Agustín Carrasco, Francisco del Grado, Abdón Negrón, Rodolfo Arancibia, E. Hollub, Pedro Jelvez, J. Meneses, José Santos Arancibia, Diego Aranda, E. Arenas, A. Fuenzalida, Desiderio Quiroz".

RANCAGUA. — El presidente de la Asamblea Liberal de Rancagua saluda al héroe de la jornada de salvación nacional aplaudiendo la valiente actitud ante los apaches políticos.—Lucio Zúñiga".

CHANCO. — "El Directorio del Partido Liberal de ésta aplaude su patriótica y bien inspirada política observada ante la Comisión Consultiva para obtener las Reformas Constitucionales y se adhiere a ella. —Respetuosos saludos. — Julio González presidente. — R. Sánchez, secretario."

RIO BUENO. — "La Asamblea Liberal que tengo la honra de presidir, felicita y manifiesta su incondicional adhesión a S. E. por el salvador proyecto de la nueva Constitución del país. — Afectuosamente. —Ruperto Schwerner, presidente.— Rigoberto Ríos, secretario".

SAN ANTONIO. — El Partido Liberal Doctrinario de este puerto, se adhiere a la política de V. E., relacionada con la nueva Constitución, pues se consulta en ella la prosperidad del país. — Juan B. Muñoz, primer vice-presidente. — Sindinio Poblete, secretario".

PARRAL. — Como presidente del Partido Liberal Democrático de este departamento, saludo y felicito a V. E. por su energía y levantada actitud en la sesión de la Gran Comisión Consultiva de la Nueva Constitución, la cual significa la salvación y el engrandecimiento de Chile. — Aníbal Badilla".

CONSTITUCION. — "La Agrupación Demócrata, en reunión general de hoy, aprobó por unanimidad las Reformas Constitucionales, fiel reflejo de nuestro programa. Daremos prueba en el plebiscito de nuestra adhesión y aprobación. Felicitámosle por su iniciativa en el proyecto de Reformas. — Carlos Arce, presidente. — Miguel Rojas, secretario".

ANGOL. — "La Agrupación Demócrata de Angol en una gran asamblea, acordó por unanimidad enviar calurosas felicitaciones a V. E. por la aprobación de la Constitución, la que contempla muchas aspiraciones del sentir de la democracia de la República y vería con agrado que V. E. despachara las reformas educacionales, normales y primarias informadas por la Comisión del Gobierno. Ramírez, presidente. —Gallegos, secretario. — Morales, secretario. — Sepúlveda, vice. — Pagnard, tesorero".

NOGALES. — "La Asamblea Demócrata de Nogales en sesión de hoy, a indicación del correligionario Alfredo González, acuerda aceptar y propiciar el plebiscito como medio de hacer volver cuanto antes al país a la normalidad Constitucional. —Roberto Contreras, presidente. — Ernesto Holman, secretario. — Manuel Guerra, vice-presidente Agrupación Santiago".

QUILLOTA. — La Asamblea Demócrata de Quillota en sesión de hoy acordó aceptar y propiciar el plebiscito como medio de que el país vuelva cuanto antes a la normalidad constitucional. — Lorenzo Chaves presidente. — Juan Cisternas, secretario. — Manuel Guerra, vicepresidente Agrupación Santiago".

ARAUCO. — "La democracia de Arauco en gran Asamblea y con asistencia de un crecido número de trabajadores se impusieron de las reformas sostenidas y dadas a conocer en la conferencia dictada por S. E. en el Salón de la Universidad el 3 de Julio. Acordó auspiciar el triunfo de las reformas y adherirse a su política viendo cifradas sus esperanzas de ver un Chile nuevo y la vuelta la normalidad de la querida patria. — Gallardo, presidente. —Barraza, secretario".

NUEVA IMPERIAL. — Reunida la Asamblea Demócrata de Nueva Imperial, acuerda manifestar su más franca adhesión a la política del Presidente de la República aceptando el plebiscito. — Juan Pérez, presidente. —Juan A. Rojas y Justo Torres, secretarios".

LAUTARO. — "La Agrupación Demócrata de Llaima en asamblea de 24 del presente, aprobó el siguiente voto, porque a la democracia nacional le interesa la pronta vuelta al régimen constitucional y legal: "La Asamblea Demócrata acuerda colaborar a medida de sus fuerzas a la labor de la constitución nacional en que se encuentra empeñado S. E. el Presidente de la República, aceptando el plebiscito y rogándole finalmente al ilustre Mandatario quiera dejar grabado su nombre y como complemento de su gran obra que en la futura ley de elecciones se legisle claramente para llegar a la extirpación del feo vicio del cohecho. — Juan de D. Jara, presidente. — Audilio Mendoza, secretario".

ANTOFAGASTA. — El Centro Juventud Demócrata se adhiere incondicionalmente al sistema de plebiscito y aplaude su actitud ante la Comisión de Reformas. — Oscar Moligg, president,e. — Pedro Samorata sec,retario".

RENGO. — "El Centro Cultural Demócrata, reunido en asamblea acordó felicitar calurosamente a S. E. por la valiente actitud y la defensa de los sagrados intereses republicanos, dándonos una constitución que garantice la estabilidad gubernativa y paz externa. — Juan Ponce, presidente. — Cirilo Gandía, vice. — Manuel Ahumada, secretario. — Alberto Elso, pro-secretario. —R. Meza, tesorero. — Ramón Corral, Julio Salgado, Aurelio Pavez, directores".

CALERA. — "La Asamblea Demócrata de Calera, acordó aceptar y propiciar plebiscito con el objeto que vuelva el país cuanto antes a la normalidad constitucional. — Luis A. Cabrera, presidente. — Alberto Acuña, secretario. — Manuel Guerra, vice-presidente Agrupación Santiago".

CALERA. — "La Liga Orden y Progreso de Nueva Calera, compuesta de arrendatarios de pisos de este pueblo, de la propiedad "Sucesión López Maquieira", felicitan calurosamente a S. E. por el éxito de la aprobación del proyecto de la nueva Constitución y acepta y propicia el plebiscito a fin de que el país vuelva cuanto antes a la normalidad altos intereses nacionales. — Exequiel Tobar, presidente. — Ernesto Pérez, secretario. — Fidel Zamora, tesorero. — Rogelio Jeldres, José M. Rojas, directores".

TALAGANTE. — "Penosamente impresionados ante la actitud inexplicable de la representación radical en la Comisión Consultiva, haciendo aparecer al partido en inteligencia inconfesable con el partido conservador.

Los radicales suscritos ofrecemos a V. E. su incondicional y sincera adhesión en su magna tarea de salvación nacional. — Enrique Guillet, Juan Castro Calderón, S. Salas, Enrique Herrera, Alfredo Reyes, Atilio Aranda, J. Reveco Díaz, A. Rodríguez, Vicente Alcérreca, Luis Agüero y Luis Villarroel".

SAN VICENTE. — Hemos estado, estamos y estaremos siempre al lado del salvador de la patria.—Víctor Rojas, Heriberto Rojas, Alberto Rojas y Gonzalo Rojas".

RIO BUENO. — Los suscritos nos hacemos un deber en hacer llegar a V. E. el Presidente de la República nuestras más sinceras y entusiastas felicitaciones por la aprobación del proyecto de la Sub-comisión de Reformas Constitucionales. Aplaudimos la patriótica actitud de V. E. por volver al país a su régimen constitucional y los esfuerzos que gasta por realizar los proyectos que afectan a los distintos servicios del Estado, especialmente los que se refieren a las finanzas y a la salubridad.— Juan B. Fuentes, Primer Alcalde. — Juan Iribarren, Fernando Cañas, Francisco Igustalejo Litré, Fernando Reter, Ruiz Klagges, Waldemar Coller, Antonio de la Fuente, Mauricio Retig, Demetrio Povera, Juan Avilés, Salustio [illegible] Fernández, Alberto Peters, Eliecer Negrot, Aníbal Alvarado y Ruperto Retig".

VALPARAISO. — Confirmamos nuestra adhesión sobre Reformas Constitucionales, prometiéndole nuestro concurso en los momentos en que atraviesa nuestro país para ilustrar a la opinión pública sobre la conveniencia nacional de aprobar el proyecto presentado. — La Unión de Empleados de Chile ayudará al ilustre Presidente en su campaña de bien público. — Francisco Hinojosa".

CASABLANCA. — "Los firmantes tienen el honor de exponer a S. E. el Presidente de la República, sus consideraciones de profundo agradecimiento y de sincera felicitación por haber dado a los Empleados Públicos la Caja Nacional, y por el despacho de las numerosas leyes sociales encabezadas por la nueva Constitución Política, cuya dictación traerá en breve el bienestar y la tranquilidad a todos los chilenos que sabrán agradecer y admirar el valor y la energía que por salvar a la patria gasta el ilustre ciudadano don Arturo Alessandri. —Valdés Valenzuela, gobernador. — Bobadilla, secretario. — Casimiro Rivera, promotor fiscal. F. Santander, juez letrado. — Carlos Roa, secretario. — Luis Cabezas, tesorero fiscal. — E. Frías, jefe de policía. —Luis Pazzig, administrador Agua Potable; siguen más de veinte firmas de empleados pblicos y vecinos"

PUERTO MONTT.—El diario "El Correo del Sur", órgano del Partido Radical de Puerto Montt, bajo el título de "Lo que conviene al país", publica ayer editorialmente un artículo que, entre otros párrafos, dice: "Finalizados los estudios de la nueva Carta Magna en cuya gestación el país reconoce y aplaude la enorme y patriótica labor del Presidente Alessandri, corresponde ahora someterla a la aprobación o rechazo de la voluntad soberana de la inmensa mayoría del electorado nacional ansiosa de volver por los fueros de la tranquilidad y de la libertad garantida.

Sabe que S. E., el más genuino defensor de los derechos públicos, ha puesto todas sus dotes de gran estadista y de repúblico eminente para que la nueva Constitución sea el reflejo de las orientaciones modernas y sabe también que la Comisión Consultiva que coadyuvó al estudio de esa Carta Fundamental, estuvo formada por hombres talentosos y seleccionados con acierto de entre los diversos grupos y tendencias que forman el conglomerado de la opiniónn pública.

Los partidarios de la Convocatoria de una Asamblea Constituyente deben convenir que cualquiera que sea su composición jamás logrará ella reunir un núcleo tan eficiente ni de más capacidad que el de la Comisión Consultiva que dió fin a sus labores.

Una Asamblea Constituyente convocada e nlas actuales circunstancias, sería una temeridad que pondría en peligro la tranquilidad del país.

En primer término cabe pensar que acordada semejante convocatoria la patria se vería nuevamente convulsionada con una elección reñidísima en que los grandes intereses creados amagados con las reformas en proyecto, pone en juego todos los recursos imaginables para torcer el verdadero sentir de la opinión nacional destruyendo así las más trascendentales renovaciones que el talento del Presidente Alessandri estampó en el nuevo proyecto Constitucional.

El país, la inmensa mayoría, rechaza por ahora las entonaciones de los demagogos de oficio. Le basta la fe y la confianza en la obra del Presidente Alessandri porque lo sabe y lo siente como el más avanzado liberal y pese a quién pese el plebiscito será hoy, como ayer, el más formidable de los triunfos en la historia política de nuestro Gran Presidente."

Preparado bajo requisitos de higiene absoluta

La preparación del Quaker Oats está rodeada por las condiciones mas sanitarias. Todo es hecho bajo las mas extricta vigilancia de expertísimos operarios. Se emplea la mejor selección de avena. Por esto, las cualidades de Quaker Oats no admiten comparación. Siempre fresco, no importa el país en que se venda o consuma. Exíjase el legítimo: No existe sino un Quaker Oats. Fíjese que el envase lleve el nombre

QUAKER OATS

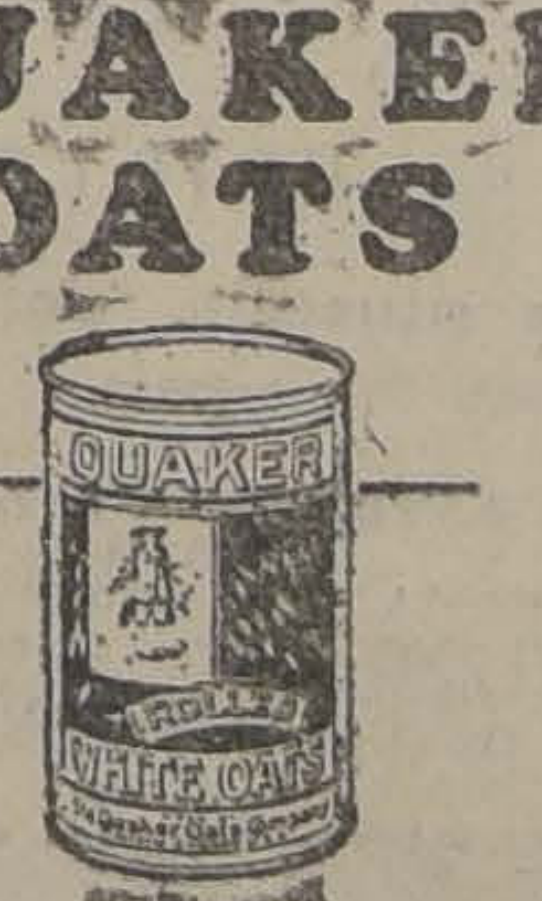

Ley N.o 4054 del Seguro Obligatorio

Contra Enfermedad, Invalidez y Vejez

Beneficios que reporta a los asegurados:

1.° Asistencia médica por profesionales competentes y especialistas en cada ramo en caso de necesidad; hospitalización cuando la naturaleza de la enfermedad lo requiera, en todo caso pagada por la Caja; y toda clase de cuidados y medicinas por costosas que sean, a fin de dejarle perfectamente apto para volver al trabajo.
2.° Recibirán un auxilio en dinero para sus familias proporcional a su salario. Este será igual al salario mismo durante la primera semana; a la mitad en la segunda y después igual a la cuarta parte.
3.° Atención profesional a las aseguradas durante el embarazo y el parto, y posteriormente un auxilio en dinero proporcional a su salario durante el período de la lactancia de su hijo.
4.° Una pensión de invalidez en proporción a lo que ganaban para aquellos que lesionados en su salud no pudieren reanudar su trabajo.
5.° Una pensión para la vejez cuyo monto estará en relación con lo que hubiere impuesto mientras estuviere asegurado.
6.° Por fin tendrá la cantidad necesaria para el entierro, que se entregará a la familia. Si no tuviere familia, la Caja se encargará de hacerlo.
7.° Esta es la única ley que tiene en cuenta al empleado doméstico, y que procura salvar todos los accidentes de la vida de los individuos de la clase trabajadora, como ser: la enfermedad, la invalidez prematura o por vejez y la muerte.

INFORMACIONES EN TODAS LAS CAJAS DE AHORRO DE SANTIAGO

LA ADMINISTRACION

COMPAÑIA RADIO CHILENA

.... SERVICIOS INFORMATIVOS DE "LA NACION"

LA VELADA EXTRAORDINARIA DE ANOCHE EN HONOR DE LOS NATIVOS.— EL POGRAMA NOCTURNO DE HOY

Muy brillante resultó la audición especial que la Estación C. R. C., de la Radio Chilena, había preparado como número oficial del programa de festejos, en honor de los nativos de Tacna y Arica, que actualmente visitan la capital.

Poco después de las 10 P. M., llegaron a la Estación C. R. C., los visitantes, siendo recibidos por el Gerente interino señor Juan Esteban Iriarte y personal de la Compañía.

Inmediatamente se dió comienzo al programa con una corta alocución de bienvenida pronunciada ante el micrófono, por el señor Iriarte, que fué seguida de los números artísticos que ya hemos tenido ocasión de publicar.

Entre ellos sobresalieron los que estuvieron a cargo del conocido poeta don Antonio Orrego Barros, del Trío Colombiano y de la señorita Zunilda Carrasco.

Los visitantes se retiraron muy complacidos de la Estación C. R. C., lanzando vivas a la Patria.

El programa de esta noche, es el siguiente:

1 Boletines Informativos de "La Nación".
2 Amelia Palma. — Capricante Wach.
3 Carini.— Romanza.— Manon.
4 Zunilda Carrasco.— Vals de Musetta.
5 Marujita López.— Corazón, Corazón.
6 Luis Ortúzar.— Ruinas.
7 F. Córdoba.— Trío Colombiano.
8 Carini.— Adorable tormento.
9 Zunilda Carrasco. — Addio Danza Ranconti.
10 Marujita López.— Rosa Criolla.— Tango.
11 Luis Ortúzar.— La fuerza del sino.
12 F. Córdoba.— Trío Colombiano.
13 Carini.— Addio de Tosti.
14 Zunilda Carrasco.— Tango de la muerte.
15 Marujita López.— Tonada.
16 Luis Ortúzar.—Por el amor.
17 F. Córdoba.— Trío Colombiano.
18 Boletines Informativos de "La Nación".

En la audición de 6 a 7 de mañana, el Jaz-Band del Bando de Piedad, ejecutará varias piezas escogidas de su repertorio y además los discos bailables de la Casa Grau.

INFORMACIONES CABLEGRAFICAS DEL EXTERIOR

DE NUESTROS CORRESPONSALES ESPECIALES VIA EASTERN Y ALL AMERICA CABLES INC. Y DE "THE UNITED PRESS". LOS ORIGINALES DE TODOS LOS CABLEGRAMAS QUE SE INSERTAN EN ESTA SECCION ESTAN A DISPOSICION DEL PUBLICO EN ESTA IMPRENTA.

GRAN BRETAÑA

Un lunch con motivo de la visita del Príncipe de Gales a Sur América

LONDRES 28.—La Asociación de la Prensa extranjera ofrecerá hoy un lunch en celebración de la próxima visita del Príncipe de Gales a Sur-América. Serán huéspedes de honor de los Plenipotenciarios, los secretarios de las Legaciones y los Cónsules de Argentina, Chile y Uruguay. Asistirá también el nuevo Ministro británico en la Argentina, Mr. Malcolm Robertson.—(U. P.)

LONDRES 28.—En el lunch ofrecido por la Asociación de la Prensa Extranjera con motivo del próximo viaje del Príncipe de Gales a Sur-América, el nuevo Ministro británico en la Argentina pronunció un discurso de confraternidad.—(U. P.)

Los pagos hechos por Alemania

LONDRES 28. — Mr. Guiness anuncia que el total de pagos de Alemania, en dinero y en especies, distribuídos hasta el 30 de Junio por la Comisión de Reparaciones, alcanza aproximadamente a 160 millones de libras esterlinas, de las cuales el Imperio Británico ha recibido más o menos 25 millones.

La limitación de la potencia de los cruceros

LONDRES, 28—El Comité Ejecutivo de la Unión de la Liga de las Naciones ha acordado recomendar urgentemente al Gobierno la convocación a una conferencia a todas las potencias navales, de preferencia por intermedio de la Liga de las Naciones para tratar de llegar a un acuerdo sobre la limitación de la potencia de los cruceros.

Los nuevos armamentos

LONDRES, 28. — Simultáneamente con el anuncio de que la Armada gasta 58 millones, se han conocido detalles oficiales sobre las primeras grandes maniobras militares que se ha efectuado desde 1913, las que se iniciarán el 22 de Agosto.

Lord Salisbury proyecta ensayar los nuevos armamentos en presencia del mariscal Petain y del conde Haig. Entre estos nuevos elementos de guerra figuran tanques tan rápidos como los autobuses, nuevos métodos de transporte mecánico, cortinas de humo, mejoras en las estaciones inalámbricas y planes para obtener una mejor coordinación entre la aviación y las tropas.—(U. P.)

AUSTRIA

Llegada del nuevo Embajador de Chile

VIENA, 28.— Llegó el nuevo Embajador de Chile, señor César León. —(U. P.)

COMPOSTURAS de
Bandera 139
Teléfono-Ing.-4699

¿A qué obedece la retirada de las fuerzas rifeñas?

Se estima que la situación marroquí no es tan halagadora como se supuso ante el abandono, por los rifeños, de algunas posiciones. — Esto obedecería únicamente a que Abd-el-Krim ha resuelto cambiar de táctica. — Las operaciones en el frente francés.— M. Briand no tiene conocimiento de las proposiciones de paz de Abd-el-Krim.—El General Goureaud retribuye la visita del General Riquelme.

El General Goureaud visita al General Riquelme

LARACHE 28. — El Domingo se dirigió a Alcázar Quivir el general Riquelme para recibir la visita del general Goureaud. Un escuadrón de regulares lo escoltó hasta el campamento. El general Goureaud fué recibido a los acordes de la Marsellesa. Ambos generales recorrieron el campamento y pasaron revista a las fuerzas.

Terminado el desfile el general Goureaud fué obsequiado con un banquete en el cuartel de los regulares. El general Riquelme, al brindar, dijo:

"Espero que esta visita sirva para realizar mejor la empresa que se han impuesto ambas naciones. Nuestras fuerzas de ambas orillas del Lucus marcharán siempre del brazo a fin de llegar al final lo más pronto posible para gloria de ambos países. Brindo por el Presidente de la República, por el ejército francés y por nuestra hermana Francia.

El general Goureuad contestó que correspondía gustosamente con su visita a la que el general Riquelme hiciera en días pasados, reiterando la seguridad de la unión con España.

La situación de Abd-el-Krim según "Le Petit Journal"

PARIS 28.—Según "Le Petit Journal", además de los refuerzos de la aviación y de la artillería francesa, Abd-el-Krim se encuentra ante otra seria amenaza, que es el tiempo. Los refuerzos llegan a Marruecos a razón de un batallón por día. Se estima que si Abd-el-Krim no puede llevar a cabo una ofensiva importante dentro de cinco días no podrá establecerse en buenas posiciones, aunque si lo lograra su derrota sería más lenta.

Las tropas de refresco han ejercido grande influencia entre las tribus que se convencen de que deben servir a la causa francesa.

Prisioneros traídos a Fez confirman que los prisioneros franceses son obligados a desempeñar labores pesadas.—(U. P.)

Dos tribus gestionarán sumisión a Francia

FEZ, 28. — A pesar de las medidas de intimidación de Abd-el-Krim que ha tomado 500 rehenes, a fin de asegurar la fidelidad de las tribus de Thoul y Brane, los representantes de estas tribus prosiguen las negociaciones para someterse a los franceses. Las tribus de Chiata y Beni Ouaraine, leales a los franceses, movilizándose en dirección al Norte, capturaron 1,000 camellos cargados de cereales pertenecientes a los partidarios de Abd-el-Krim.— **(U. P.)**

Nuevas fuerzas francesas llegan a Marruecos

MELILLA 28.—Se sabe que después de la evacuación de Taza por las mujeres y niños, las columnas arrazaron e incendiaron los aduares de los rebeldes. El castigo ha atemorizado a las cabilas indecisas, las que reiteraron su adhesión a los franceses.

El tránsito entre Fez y Taza se mantiene normal.

Procedente de Francia han desembarcado en Uxda cuatro batallones. —(U. P.)

¿Cuáles son los designios del leader rifeño?

FEZ, 28.— La amenaza rifeña que se cernía sobre el río Quergha, ha sido alejada. En la región de Oudzan continúa la concentración enemiga, sin que hasta ahora se vea claro si Abd-el-Krim proyecta atacar la Zona española, en dirección a Melilla y Adjdir, para quebrantar la ofensiva española que se tiene proyectada, o si va a descargarse contra Quazzan, en la esperanza de desalojar a los franceses del Ouergha, donde se encuentran fortificados. Los franceses envías refuerzos hacia esa región para afrontar las posibles contingencias que se presenten. Los aeroplanos se encuentran sumamente atareados tratando de descubrir los designios de Abd-el-Krim.

El general Naulin, acompañado por el Jefe del Estado Mayor de Aviación, volaron sobre Boloissa, en donde se halla un puesto sitiado y aislado. Los aeroplanos arrojaron provisiones, municiones y barras de hielo para que los sitiados se aprovisionaran de agua. Tanto este puesto de Bouasissa como Tafrant se hallan sometidos a violentos ataques.

Poderosos contingentes rifeños se están concentrando en Taourtat, al Norte de Taounat, también en Beni Mesguilda y otros sectores, dedicándose activamente a construir fortificaciones, sin tratar de combatir.

En el sector de Tazza prevalece la calma, mientras negocian su sometimiento, las tribus de Tsould y Branes.

Se ha anunciado que bajo la nueva organización del Alto Comando, el general Lyautey dispondría de las fuerzas de mar y tierra, mientras que el general Naulin comanda las fuerzas móviles y de protección. Las tropas que quedan fuera de la zona de operaciones estarían bajo el mando del general Lyautey. Naulin ha formado la jefatura del Estado Mayor, absorbiendo la antigua organización que tenía a sus órdenes el general Lyautey.— (U. P.)

M. Briand no tiene conocimiento de las proposiciones de paz de Abd-el-Krim

RAMBOUILLET 28.—En una reunión del Gabinete, M. Painlevé dió a conocer la situación militar en Marruecos y M. Briand manifestó que nada sabía sobre las proposiciones de paz de Abd-el-Krim.— (U. P.)

¿Hay escasez de municiones en las fuerzas rifeñas?

RABAT, 28.—Durante los últimos combates los franceses han encontrado sólo 100 cartuchos en el equipo de los cadáveres de soldados regulares rifeños. Hasta ahora cada hombre llevaba más de 1.000 cartuchos, lo que estaría indicando que hay escasez de municiones entre las fuerzas de Abd-el-Krim.

El General Naulin hace jira en aeroplano

LARRACHE, 28. — El general Naulin hizo una jira en aeroplano por sobre la región de Uazan y Ain Butaixa.

Telegrafían de la zona francesa que se observa cansancio en muchas tribus.

Se sabe que Ab-el-Krim emplea a los prisioneros franceses en trabajos pesados y los obliga a hacer guardias nocturnas. Los prisioneros se encuentran en los campamentos de Axdir y Taxdir.

En vista de las bajas que han tenido los rifeños en los últimos combates con los franceses, Abd-el-Krim ha ordenado que sólo se ataque cuando haya absoluta seguridad de éxito.

Los rebeldes refuerzan los sectores de Fete, el Bali y Uazan.

Numerosos rifeños que resisten en los macizos han sido reforzados con elementos de Yebala. — (U. P.)

Las operaciones en el frente francés

LARACHE, 28.—Un grupo móvil que opera en Ain Aicha salió llegando hasta el Uarga. La aviación bombardeó a numerosos contingentes que huían hacia el Norte llevando ganado. En el sector Oeste operaron varias columnas que despejaron los alrededores de Bab Mozub y aprovisionaron los puestos de esa región.—(U. P.)

FEZ, 28.—Aunque hay indicaciones de que las tribus de Beni-Zeroual, Mezroha y Mitoua se plegarán a los franceses, no se cree que este movimiento sea inminente después de los recientes combates de Ain Aich y Aian Maatuf.

Los miembros de la tribu de Hayaina, que se refugiaron en Souk el Arba de Tissa porque los rifeños amenazaban con ocupar sus aldeas, se encuentran ahora alrededor de las posiciones francesas.—(U. P.)

El General Petain en Ceuta

MADRID 28.—Comunicaciones llegadas de Ceuta anuncian que a bordo del barco de guerra "Strasburg" llegó a ese puerto el general Petain. Las baterías de la plaza y de los buques españoles lo saludaron con las salvas de ordenanza.

El Marqués de Estella, los generales Navarro y Despujols y el contra-almirante Guerra subieron a bordo del "Strasburg". El muelle estaba adornado con alfombras y banderas francesas y españolas. Al desembarcar el general Petain, las bandas tocaron la Marcha Real y la Marsellesa.

Petain pasó revista a una compañía que le rendía honores, formando en el trayecto todas las tropas de la guarnición.

En los precisos momentos en que desembarcaba el general Petain, llegaron los aeroplanos en que viajaban el general Sanjurjo, el coronel Sánchez Ocaña y los comandantes Alomo y Valenzuela.

El general Petain tomó un descanso en su residencia, marchando después a Tetuán, acompañado del Marqués de Estella y su séquito. En la estación, el Alcalde de Ceuta, le dió la bienvenida, haciendo las presentaciones el Marqués de Estella. —(U. P.)

Una romería a la tumba de las víctimas de Annual

MELILLA, 28.— Las autoridades y el vecindario se dirigieron a Nador, para depositar una corona en el monumento de las víctimas del 21 de Julio, o sea, la catástrofe de Annual.

Después de esta ceremonia se llevó a cabo la inauguración del Cementerio Católico.

La aviación bombardeó la costa de Kilates, lanzando bombas sobre Sidi-Dris, dispersando una concentración de mil moros.—(U. P.)

¿A qué obedece el retiro de los rifeños al Norte de Taounat?

FEZ, 28.—Las últimas informaciones recibidas del frente anuncian que la situación no es tan buena desde el punto de vista francés. El anunciado retiro de los rifeños al Norte de Taounat es considerado ahora como una simple operación de alivio, necesaria para la concentración de las fuerzas enemigas en Mahakma de Taoverta, 15 kilómetros al Norte de Ain Aicha.

Se inicia la colaboración franco-española

MADRID, 28.— Informaciones llegadas de Marruecos anuncian que se ha iniciado la colaboración franco-española. Aviones de ambos países vuelan sobre las dos zonas persiguiendo al enemigo. (U. P.)

El Mariscal Petain conferencia con los comandantes de las zonas españolas

CEUTA, 28.— El General Petain llegó a esta ciudad, siendo recibido por el General Primo de Rivera, por los oficiales españoles y por el populacho que lo aclamó. Partió en seguida a Tetuán en un tren especial, almorzando con los comandantes de las zonas españolas de Ceuta, Melilla y Larache, a raíz de la cual celebró una larga entrevista con el objeto de completar los detalles referentes al acuerdo de colaboración franco-española a que se ha llegado.

Primo de Rivera declaró que las operaciones militares estarían terminadas antes de dos meses. — (U. P.)

CHINA

NUEVAS MANIFESTA CIONES HOSTILES

HONG KONG, 28.— La situ
en Swatow, Amoy y Foochow
empeorado. En Swatow, un num
grupo se estacionó en el muelle
tando sus rifles y profiriendo
hostiles contra los oficiales y
jeros del vapor "Hainung", e
dió el embarque de los europeos
sidente, amenazando con dar m
a los tripulantes de los botes que
acercaban para llevar a bordo a
europeos. Análogas manifestac
tuvieron lugar en Amoy y Fooch
—(U. P.)

RUSIA

Una protesta diplomát del Japón

LONDRES 28.—El correspons
la Central News Agency en M
informa que el Japón ha prot
do por la vía diplomática ant
Gobierno del Soviet por no perm
que los aeroplanos japoneses
van en viaje desde Tokio para
Moscú, aunque los han autori
para que crucen la Siberia.—(U.

Probables cambios en representación del Sovie

BERLIN 28.—Se ha sabido que
Gobierno de Moscú estudia el tr
lado del señor Rakovsky a Par
el del señor Krassin a Lon
(U. P.)

ALEMANIA

El debate sobre el proye to de impuestos en el Reichstag

BERLIN, 28.—Los partid
las extremas izquierdas y de
hicieron una nueva tentativa
ra atacar el plan Dawes con
tivo del debate sobre el proy
de impuestos en el Reichstag
diario "Deutsche Zeiting"
que el proyecto de impuesto
Gobierno ha sido formulado
la dictadura Dawes "demostr
así que el acuerdo de Lon
reemplaza a la constitución
rana de Alemania".

Los comunistas comentan el
so en forma análoga y aseg
que los impuestos proyectados
geran la carga de los industri
y banqueros alemanes a costa
los trabajadores.

Sin embargo, según informa
nes recogidas por el corresp
de la "United Press" en los c
los del Reichstag, el proyecto
rá aprobado. Probablemente
semana el Reichstag despach
los proyectos de presupuest
impuestos del Gobierno antes
que se inicie el receso del Ve
no, dejando para Otoño el p
yecto sobre tarifas aduaneras p
teccionistas.—(U. P.)

UN DISCURSO QUE MR. BRYAN NO ALCANZO A PRONUNCIAR

DAYTON, 28.—El discurso que Mr. Bryan no pudo pronunciar a causa de la pronta terminación del proceso contra el profesor Scopes, ha sido dado a la publicidad por intermedio de la United Press.

Después de declarar que el caso ha sido tratado ante honestos ciudadanos de Tennessee, temerosos de Dios, decía Mr. Bryan que la ley anti-evolucionista no coartaba la libertad de conciencia. "El profesor puede pensar lo que le plazca; puede adorar a Dios o negarle su adoración; puede creer en la Biblia o no darle crédito. Lo mismo pasa con la libertad de palabra. Mientras el profesor obre como particular y no viole ninguno de los derechos garantidos por la Constitución. La ley se refiere a los funcionarios empleados por el Estado, y por lo tanto, bajo las órdenes del Estado. El derecho del Estado para controlar las escuelas públicas ha sido afirmado por las decisiones adoptadas en el reciente caso de Oregón.

La mayoría no está tratando de imponer ninguna forma de religión sobre la minoría; trata de protejerse contra los esfuerzos insolentes de la minoría que se intenta introducir la irreligión entre los niños disfrazada de enseñanza de la ciencia. ¿Qué derecho tiene una pequeña oligarquía irresponsable, compuesta de "intelectuales", según se llaman a sí mismos, para pedir el control de las escuelas de Estados Unidos, en donde 25 millones de niños son educados con el presupuesto del Estado que alcanza a cerca de 2 mil millones de dólares? La religión no es hostil al aprendizaje. El Cristianismo ha sido el más grande de los modelos de aprendizaje. No ha menospreciado ni desprecia en Tennessee los servicios prestados por la ciencia".

En seguida Mr. Bryan rendía homenaje a los hombres de ciencia que produjeron el vapor y los grandes inventos modernos.

"El Cristianismo—proseguía— da la bienvenida a la verdad, cualquiera que sea la fuente de donde venga; no teme que la verdad efectiva esté en contraposición con la verdad divina; pues la verdadera ciencia está clasificada como verdad. Nada por lo tanto podrá clasificarse como ciencia, a menos que la verdad evolucione hacia la falsedad. Es meramente una hipótesis; se trata de millones de conjeturas. Muchos hombres de ciencia reconocen la evolución como si fuera un hecho; reconocen, cuando se trata de un asunto que no tiene explicación, que una especie se desarrolla en otra. No hay otra razón para creer que el hombre desciende de algún animal inferior que la que habría para creer que una casa lujosa desciende de una cabaña".

Respecto de los escritos de Darwin, Mr. Bryan declaraba que muchos de sus razonamientos eran mera palabrería fantástica y a menudo oscuros.

EN POCOS DIAS MAS
TERMINARA NUESTRA OFERTA EN RADIADORES A GAS VAPOR DE LA ACREDITADA MARCA
"WRIGHT"
NO PODRA DESPUES COMPRAR CON EL DESCUENTO EXTRAORDINARIO DE
15 %
ESTOS ESPLENDIDOS RADIADORES.
HOY CONSIDERADOS COMO LO MEJOR EN SU CLASE.
Tanto por su duración, elegancia y economía.
Depto. Sanitario de
MORRISON y Co.— Santiago

PALACE HOTEL COPPOLA
BLANCO 1177.— VALPARAISO.— AV. ERRAZURIZ 948
EL MAS GRANDE Y CONFORTABLE DE CHILE
Gran Sala de Baños de Agua Dulce y de Mar, Fría y Caliente en el mismo Establecimiento.
Amplios departamentos con baños para familia, con frente al mar.
COCINA DE PRIMER ORDEN.—ITALIANA Y CHILENA
Propietario: MANUEL COPPOLA

ACTIVIDADES DEPORTIVAS MUNDIALES

ACUERDOS DE LA COMISION DE BOX EN NUEVA YORK

NUEVA YORK 28. — La Comisión de Box anuncia que se ha dado de plazo el Martes a Dempsey para que dé a conocer su actitud con respecto al desafío de Wills. Si no responde, se adoptarán medidas enérgicas.

También se ha dado de plazo hasta el Martes próximo a Mickey Waker para aceptar el desafío de Dave Shade. El manager de Shade dice que la garantía de 10,000 dólares de Walker será entregada a Shade en caso de que Walker no conteste antes del Martes. — (U. P.)

El torneo internacional de ajedrez en Breslau

BRESLAU 28.—En el torneo internacional de ajedrez que se realiza en esta ciudad Rubinstein empató con Gruenfeld.—(U. P.)

La travesía del Canal de la Mancha a nado

GRISNEZ 28.—Las grandes lluvias hacen dudoso que la nadadora norteamericana Miss Gertrude Ederle pueda intentar antes de mediados de la semana, la travesía del Canal de la Mancha. Es opinión general que Miss Ederle se encuentra en excelentes condiciones y que es una de las nadadoras más rápidas que se ha visto. La temperatura del agua, que era de 16 grados centígrados cuando hizo su tentativa la nadadora argentina Lilian Harrison, es ahora más baja, especialmente en el medio del canal.

Miss Ederle y Lilian Harrison se entrenan diariamente.—(U. P.)

"Defiance" ganó el "Goodwood Stewards Cup"

LONDRES 28.—La prueba por la "Goodwood Stewards Cup" tuvo el siguiente resultado: 1.o Defiance, de Mr. Pnelke; 2.o Sunstone, de Mr. Arthur James; 3.o Purple Shade, de Mr. J. Bancroft.

Participaron en la carrera 24 caballos.—(U. P.)

LONDRES 28.—Las apuestas en favor de los caballos que ocuparon los tres primeros puestos en la Goodwood Stewards Cup estaban en proporción de 20 a 1, 20 a 1 y 100 a 9, respectivamente.—(U. P.)

Posibilidad de que se declare vacante el título de campeón mundial de peso Pesado

NUEVA YORK, 28.— Se cree que en caso de que Dempsey no obedezca a las citaciones de la Comisión de Box para presentarse ante ella, el título de campeón mundial de peso pesado será declarado vacante y se pedirá a Harry Wills y a Gene Tunnney decidan entre ellos el campeonato.

Desde que se dijo a la Comisión que Depmsey debía ir a California paar defender sus intereses que estarían en peligro a causa de un rompimiento con Kearns, la Comisión ha sido informada de que Dempsey no tiene intenciones de regresar a Nueva York o de pelear pronto con algún adversario peligroso. Se agrega que hay algo de camouflage en la disputa entre Dempsey y Kearns.— **U. P.)**

El campeonato italiano de florete y espada

ROMA 28.—El esgrimista Bonioli, de Turín, ganó el campeonato nacional de florete y espada. Participaron en la competencia los mejores profesionales de Italia.— (U. P.)

Vicentini en Nueva York

GESTIONES PARA CONCERTARLE UN MATCH

NUEVA YORK 28.—Las gestiones de Tom Mc Cardle para concertar un match para el 7 de Agosto entre Luis Vicentini y Eddie Kid Wagner, en el estadio de Queensboro, fracasaron a causa de que Wagner debe pelear el 14 de Agosto en Milwaukee.

Vicentini que después de su regreso de Chile en donde pasó una temporada de descanso, se entrena activamente para su primera pelea, hizo las siguientes declaraciones:

"Confío en que mi primer adversario será un pugilista destacado, pues sólo deseo medirme con los más fuertes contendores. Sin embargo, quienquiera que sea mi adversario del 7 de Agosto, confío en la victoria".—(U. P.)

JAPON

El raid Tokio-Moscú

TOKIO 28.—**Los aviadores japoneses** que realizan el raid Tokio-Moscú llegarán a Seoul.

TOKIO 28.—**Los aviadores japoneses salieron de Tachiari** a las 8.50 y llegaron a Neijyo a las 2.50 de la tarde.

Fallece el Embajador de los Estados Unidos

TOKIO, 28. — Ha fallecido el Embajador de Estados Unidos en el Japón Mr. Bancroft.

Mr. Bancroft sufría de una afección intestinal; pero hace 15 días se decía que había mejorado y los médicos anunciaron que el descanso le haría recobrar la salud. —(U. P.)

EGIPTO

La situación política del país

ENTREVISTA A ZAGLUL PASHA

ROMA, 28. —Entrevistado Zaglul Pashá por el corresponsal del diario "Epoca", manifestó:

"La situación política egipcia es ilegal: la libertad está encadenada; los derechos de los ciudadanos son violados diariamente. La administración actual es comparable al Gobierno más absoluto; la constitución carece de fuerza; la Cámara no representará la voluntad del país si es elegida según el sistema por el cual la mayoría de los ciudadanos han sido despojados de sus derechos al voto, sistema que sólo tiende a confiar el poder en manos de una minoría al servicio del actual Gobierno, de donde resultará una ventaja exclusiva para los amos extranjeros. Creo que las actuales conversaciones de Ziwer con el Gobierno de Londres apenas conducirán a un entendimiento práctico."

Interrogado acerca de si persistiría en su programa de nacionalismo integral, Zaglul Pashá respondió: "Sin reservas, como antes".—(U. P.)

SUIZA

Gabriela Mistral

ES DESIGNADA JEFE DE LA SECCION LETRAS DE LA CONFERENCIA DE COOPERACION INTELECTUAL

GINEBRA, 28.—La Conferencia de Cooperación Internacional Intelectual reunida en ésta designó esta mañana a los funcionarios del Instituto Intelectual, que según ofrecimiento del Gobierno francés funcionará en París. Fué elegido presidente M. Julien Luchaire, inspector general de enseñanza de Francia.

A propuesta de los delegados, señores Buero, del Uruguay, y De Castro, del Brasil, se designó a la escritora chilena Gabriela Mistral jefe de la Sección Letras.

El Instituto constará de siete secciones que serán dirigidas por un polaco, un inglés, un español, un alemán, un chileno, un belga y un italiano.

NEPTUNO VISITA EL "ROCHESTER"

A la pasada de la línea, el Rey del Mar inicia a l pasajeros en la venerable orden de los Molu cos; entre ellos, al brigadier general Morro

A BORDO DEL "ROCHESTER", LATITUD 0°, 27.—De acuerdo con la honrosa tradición, Neptuno, Rey del Mar, reunió hoy su corte para iniciar en la venerable Orden de los Moluscos, a un numeroso grupo de personas, entre las que figuraba el brigadier general Morrow, que cruzaba por primera vez la línea ecuatorial.

El General Pershing y el Almirante Latimer, fueron los espectadores que tuvieron mayor diversión con la pintoresca ceremonia que se inició en la mañana fría y lluviosa para terminar a media tarde, bajo un sol canicular.

Al subir a bordo el Rey y la Reina, saludaron al General Pershing como un competente marino al entrar a los reales dominios y recordaron la visita anterior del General. El capitán Ellis entregó el mando del buque al real navegante.

El Rey reunió su corte con
comitiva de 40 jueces, médicos,
beros y agentes de policía.

Los novicios respondían a los
sibles cargos que se les hac
de los cuales, invariablemente,
declarados culpables. En seg
fueron sometidos a una interes
serie de aventuras, entre las c
se destacaban el tratamiento
trico, la pintura y el servicio de
barberos.

Al terminar el jocoso ritual
comitiva real desfiló por la c
ta del "Rochester" y Neptuno
ció que el capitán Ellis era el
jor comandante y que el "Ro
ter" era el buque mejor de la
mada y por lo tanto, merecía
canto de despedida, que fué
do por el Rey del Mar.—**E.**
FRANTZ.

NO SE INQUIETE. TENGA PACIENCIA. PRONTO
ABRIRA SUS PUERTAS AL PUBLICO LA
Casa Edison
— DE LA —
INTERNATIONAL MACHINERY Co.
Y PODRA USTED COMPRAR LO QUE DESEE
EN ARTICULOS ELECTRICOS
CALIDADES GARANTIDAS
PRECIOS MODICOS

EXCURSION A BUENOS AIRES
LLEGADA DE S. A. R. EL PRINCIPE de GALES
Saldrá de Santiago el 11 de Agosto, a las 10.45 A. M. No hay necesidad de pasaporte. A las personas que ya están inscritas, se les ruega pasen a nuestra oficina a cancelar el valor del pasaje antes del 30 del presente; los que no hayan sido pagados hasta esa fecha, se dispondrá de ellos.
EXPRESO VILLALONGA
SANTIAGO
AGUSTINAS N.º 817
VALPARAISO
BLANCO N.º

INFORMACIONES CABLEGRAFICAS DEL EXTERIOR

DE NUESTROS CORRESPONSALES ESPECIALES VIA EASTERN Y ALL AMERICA CABLES INC. Y DE "THE UNITED PRESS". LOS ORIGINALES DE TODOS LOS CABLEGRAMAS QUE SE INSERTAN EN ESTA SECCION ESTAN A DISPOSICION DEL PUBLICO EN ESTA IMPRENTA.

Hacia la solución del conflicto minero británico

Mr. Baldwin conferenció ayer con los delegados de los propietarios. — Hoy se reunirá con los representantes de los mineros. — El tribunal de investigaciones presenta su informe.

Mr. Baldwin conferenciará con los delegados de los mineros

LONDRES 28.—Mr. Baldwin conferenció durante dos horas con los representantes de los propietarios de las minas. Un sencillo comunicado anuncia que Mr. Baldwin conferenciará con los delegados de los mineros mañana en la mañana antes de la reunión conjunta que celebrarán los representantes de los mineros y de los propietarios de las minas bajo la presidencia de Sir Francis Charles Bridgeman.—(U. P.)

La formación de un comité de investigación

LONDRES 28.— Se cree que en caso de que se evite la paralización de las labores en las minas de carbón, Mr. Baldwin proyecta organizar un comité que investigue las condiciones económicas en las minas de carbón antes de acordar una indemnización a estas industrias por las posibles pérdidas que pudieran experimentar mientras se tramita un acuerdo definitivo entre los obreros y los propietarios de las minas.—(U. P.)

Un proyecto para solucionar el conflicto

LONDRES, 28. — Mr. Baldwin celebró una conferencia con los representantes de los propietarios de las minas de carbón en Downing Street, tratando de llegar a un acuerdo según el cual los propietarios de las minas mantendrían la antigua escala de salarios durante 60 días. Entretanto durante este plazo los mineros y propietarios de las minas negociarían un nuevo acuerdo sobre los salarios. El Gobierno aceptaría indemnizar a las minas por las pérdidas que pudieran sufrir durante las negociaciones. No se tienen mayores detalles sobre el proyecto.

El primer paso hacia la adopción del proyecto sería el retiro de las proposiciones de los propietarios de las minas. Hay algunas dudas de si los mineros aceptarán el proyecto. Se informa que los propietarios de las minas estarían dispuestos a retirar su notificación en que dan por terminado el acuerdo actual sobre salarios. —(U. P.)

La crisis del carbón en el Gabinete

LONDRES, 28.—El Gabinete, en una larga reunión, tomó conocimiento de los informes de Mr. Baldwin y de Sir F. C. Bridgeman referentes a la crisis en las minas de carbón. Se tiene entendido que el Gabinete aprobó los esfuerzos hechos para inducir a los propietarios de las minas a retirar su notificación de cesación del actual acuerdo sobre salarios. —(U. P.)

El informe del Tribunal de investigaciones

LONDRES, 28.— Ante la perspectiva de un paro general dentro de 48 horas, circulan rumores de próximos disturbios basados en lo que se espera de las reuniones internacionales de París y también en la importantísima conferencia que se celebrará el Miércoles para tratar de este particular. El Comité Ejecutivo de los Trade Unions, celebrará también el Miércoles una conferencia para ocuparse del apoyo a los mineros. En los círculos laboristas se niega el rumor de que los propietarios de minas han acordado retirar las proposiciones que habían formulado para llegar a un arreglo y se duda mucho de que los grandes industriales, acepten la perspectiva de un subsidio temporal, ni mucho menos la nacionalización de los mineros. El Tribunal de Investigaciones ha expedido un informe y en él sugiere la idea de que para evitar disturbios internacionales y trastornos que son la consecuencia inevitable de la situación económica producida después de la guerra, las partes en litigio celebren una conferencia para evitar así serias consecuencias. Encuentra razón a los obreros para sus reclamaciones y dice, que cualquier arreglo razonable deberá contemplar la aceptación del mínimum de los salarios y dice que toda solución que no se base en la seguridad de esta aceptación será inútil y hará inaceptable cualquier proyecto de arreglo. Agrega que los trabajadores no han tomado parte en las investigaciones sobre la materia. Sugiere la idea de que ante todo se atienda, a la expansión de la industria colectiva y su coordinación con las demás industrias al mejoramiento y distribución adecuados.

Sir Jobias hace ciertas observaciones suplementarias y declara que la crisis es debida a la baja que siguió a la vuelta al padrón de oro y también al hecho de que los ingleses restringieron su capacidad para hacer inversiones en el exterior y a causa de la disminución de los ahorros nacionales.

La política de la moneda corriente ha agravado el peligro.

Se sabe que los propietarios de las minas de carbón dijeron a Mr. Baldwin, que ellos se comprometían a solucionar la cuestión y llegar a un arreglo definitivo, con la condición de que los obreros no insistiesen en la cuestión de las horas y los salarios en las futuras discusiones.

Ochenta y dos sociedades obreras de ferrocarriles, almaceneros con más de cien mil miembros, acordaron por unanimidad rechazar las proposiciones de las Compañías de reducir los salarios en general en un cinco por ciento.

Doscientos mil operarios de las industrias textiles, se dice que están sin trabajo por la huelga de Yorgshire.— (U. P.)

LONDRES 28.—Uno de los delegados de los propietarios de las minas rehusó hacer declaraciones sobre lo tratado en la conferencia con Mr. Baldwin; pero se sabe que ninguno ha hecho proposiciones definitivas.—(U. P.)

ITALIA

Los fascistas atacan al ex-premier señor Orlando

PALERMO 28. — A raíz del discurso pronunciado por el señor Orlando, en favor de los opositores, con motivo de las elecciones municipales que habrán de realizarse el 2 de Agosto, los fascistas atacaron el automóvil en que iba el ex-Premier, por lo que los carabineros procedieron a despejar la plaza.

El señor Orlando dirigió entonces su automóvil hacia su casa, arrojándosele piedras al auto mientras iba en camino. A pesar de todo, no le causaron daños de consideración.

Reina mucha excitación en la ciudad con motivo de estos incidentes.

Se designa Sub-secretario de Finanzas al Sr. Francesco D'Alessio

ROMA 28.—Se anuncia oficialmente que el diputado señor Francisco D'Alessio ha sido designado sub-secretario de Finanzas, en reemplazo del señor Spezzotti, que renunció.—

FRANCIA

El General Dartnell deposita una corona sobre la tumba del soldado desconocido

PARIS 28.—El general Dartnell depositó una corona sobre la tumba del soldado desconocido.

Asistieron a la ceremonia el primer Secretario de la Legación de Chile en París, señor Carlos Morla Lynch y varios otros chilenos.—(International).

ESPAÑA

La corrida anual a beneficio de la Asociación de la Prensa

MADRID 28.—La Asociación de la Prensa organizó la corrida anual en su beneficio, durante la cual los espectadores deciden, por votación, cuál es el mejor matador, y la Asociación le otorga la oreja.

Este año, Manuel Báez, álias "Litri", obtuvo 5.748 votos contra 1,735 que recibió Cayetano Ordóñez, álias "El Niño de la Palma".—(International).

Festejos a los marinos franceses en Santander

SANTANDER 28.—La diputación y el Ayuntamiento obsequiaron con una excursión a los marinos franceses. La caravana, compuesta de cincuenta automóviles, visitó varios pueblos y puntos pintorescos.

Esta noche se celebra en el Teatro Pereda una función de gala en honor de los marinos, con asistencia de los Reyes, del almirante Magaz y de la aristocracia. La Compañía Guerrero-Mendoza representará Hernani.—(U. P.)

El representante español en el Tribunal de Arbitraje de La Haya

MADRID 28.—Se ha firmado un decreto nombrando al ex-Ministro señor Goicoechea, miembro del Tribunal Permanente de Arbitraje de La Haya.—(U. P.)

MEXICO

Se descubren depósitos de petróleo

MEXICO 28.—Comunicaciones llegadas de Monterrey informan que geólogos norteamericanos han descubierto ricos depósitos de petróleo cerca de Los Aldamas y Cerralvo, en el Estado de Nueva León. Se cree que en breve se iniciarán negociaciones para la explotación de dichos yacimientos.—(U. P.)

Varios funcionarios mexicanos condecorados por el Perú

MEXICO 28.—El Gobierno del Perú ha otorgado altas condecoraciones al Presidente Calles, al señor Sáenz y a otros funcionarios. También ha sido condecorado el poeta José Núñez.—(U. P.)

ESTADOS UNIDOS

EN EL INSTITUTO DE CIENCIAS POLITICAS DE WILLIAMSTOWN

WILLIAMSTOWN, 28.— El doctor Gay Harvarduni, refiriéndose al restablecimiento económico de Europa, declaró:

"Puede ser una conspiración inconsciente de parte de los comerciantes alemanes menospreciar el comercio de exportación, pues las estadísticas oficiales demuestran que es mayor la importación que la exportación". Ofreció presentar estadísticas que demuestran que las exportaciones de Alemania son un 44 por ciento más bajas que las de cinco países que importan mercaderías alemanas; pero explicó que no siempre las cifras de las exportaciones corresponden a las cifras de las importaciones de los países a los cuales llegan las mercaderías exportadas.— (U. P.)

WILLIAMSTOWN, 28.— Sir Frederick Maurice, manifestó en el Instituto de Ciencias Políticas que era improbable una guerra general europea antes de 20 años. Aseguró que no había soldados de sobra en Europa y que algunos miembros del ejército de Estados Unidos habían declarado que la vecindad de las naciones era una de las causas del mantenimiento de los armamentos terrestres en Europa.— (U. P.)

WILLIAMSTOWN, 28.— El señor Rappard, hablando en el Instituto de Ciencias Políticas, en el curso de la segunda lectura, dijo que la mayor parte de las minorías de los pueblos orientales, estaban sujetas a un tratamiento tremendamente opresor y perfectamente injusto; pero que su existencia sería todavía muchísimo peor, sin la existencia de la Liga de las Naciones. Agregó que, a pesar del hecho de que todas las condiciones contenidas en el sistema de mandato, no eran todo lo buenas que debiera ser, la situación de esas minorías, era mucho mejor aún que antes de la guerra.— (U. P.)

Se designa a Mr. Irwin Mieser, comisario en la zona del Canal

SWAMPSCOTT 28.—Mr. Coolidge ha designado a Mr. Irwin Mieser Comisario de Estados Unidos en la Zona del Canal, en reemplazo de Mr. Horace Ribenour que renunció. —(U. P.)

Leaf

Mr. Scopes no acepta reanudar sus clases

DAYTON (Tennessee) 28.— La Cámara Escolar de Rhea County ofreció al profesor señor Scopes retenerle el puesto, siempre que se adhiera al espíritu de la Ley sobre la Teoría de la Evolución.

Mr. Scopes rehusó aceptar esa proposición: no tiene interés en regresar al Colegio.—(U. P.)

EL EX-KAISER Y EL ARMAMENTISMO EUROPEO

NUEVA YORK, 28.—El mensaje del Almirante Paschwitz, en contestación a la petición de la "United Press" en que solicitaba conocer el pensamiento del ex-Kaiser sobre el aumento de los armamentos en Europa, dice como sigue:

"Su Majestad, el Emperador de Alemania no se propone hacer las declaraciones pedidas ni verbalmente ni por carta. Las razones son obvias. Como gobernante de Alemania y jefe de su ejército, Su Majestad pudo mantener la paz en Europa casi durante 30 años. El criminal e imposible Tratado de Versalles ha desarmado a Alemania y ha dejado a Europa y el mundo privados de mayor factor de paz. Ustedes reconocerán que el mayor peligro para Europa y Estados Unidos reside en el hecho de que la Europa Central desarmada esté rodeada por numerosas naciones, todas armadas hasta los dientes y que aumentan continuamente sus armamentos. La petición de ustedes convence a Su Majestad Imperial de que se confirma, más y más y día a día, su opinión de que el tratado de Versalles debe, ser, eliminado."—(U. P.)

El Presidente Coolidge felicita a Leguía con motivo del aniversario de la independencia del Perú

SWAMPSCOTT, 28.— El Presidente Coolidge ha enviado un cablegrama al Presidente Leguía, expresándole sus sinceras felicitaciones y haciendo votos por la prosperidad del Perú, con ocasión del aniversario de la independencia de este país.— (U. P.)

Se posterga la convocación de una nueva conferencia sobre desarme

SWAMPCOSTT, 28. — Oficialmente se anuncia que Mr. Coolidge, aunque espera convocar otra conferencia del desarme, cree que los recientes acontecimientos de Europa hacen inoportuna la convocación para dentro de poco; pero una vez terminadas las negociaciones referentes al pacto de seguridad, el Presidente cree que la segunda conferencia tendrá éxito.—U. P.)

ECUADOR

Se cierran las fábricas de cigarros

GUAYAQUIL 28.—Debido a la escasez de tabaco se han cerrado las fábricas elaboradoras de cigarrillos, dejando en la miseria a gran número de operarios.—(U. P.)

Se concede el retiro a varios jefes del Ejército

GUAYAQUIL 28.—Se ha concedido el retiro voluntario del ejército a dos generales, ocho coroneles y cuatro comandantes.—(U. P.)

Tres jefes militares reducidos a prisión

GUAYAQUIL, 28. — Han sido reducidos a prisión los coroneles Santos Landazuri y Paez Moreno y el comandante Donoso Laso por razones políticas. Los dos últimos han sido notificados que deben abandonar inmediatamente el país —(U. P.)

Don Eliodoro Yáñez en Buenos Aires

"La Prensa" lo saluda cariñosamente. — Declaraciones del delegado de Chile ante la Liga de las Naciones. — Diversas manifestaciones de que es objeto.

"La Prensa" saluda al delegado de Chile a la Liga de las Naciones

BUENOS AIRES, 28. — "La Prensa" publica una amplia nota dedicada a la llegada a Buenos Aires del delegado de Chile a la Liga de las Naciones, señor don Eliodoro Yáñez, acompañándola de una fotografía tomada en la estación Retiro a la llegada del distinguido viajero.

Después de hacel el elogio del Presidente de la Delegación Chilena ante la Liga de las Naciones, añade, entre otros párrafos conceptuosos:

"El doctor Yáñez llegó algo fatigado debido al largo viaje y, por esta circunstancia, no le fué posible formularnos en la misma noche sus impresiones acerca de algunas de las más interesantes cuestiones que preocupan la atención de los hombres públicos del país hermano, así como respecto de la actuación que deberá desarrollar en la próxima Asamblea de Ginebra, pero lo hará hoy.

"El doctor Yáñez figuró constantemente a la vanguardia de la acción política de Chile y su actuación en la obra legislativa chilena de los últimos años está vinculada en gran parte con la tendencia de renovación y progreso que caracteriza a esa República en la actualidad.

"Así, se debieron a su iniciativa muchas leyes de indudable trascendencia social dictadas en los últimos meses. Los que han seguido con atención el movimiento profundo de la sociedad chilena en los últimos cinco años no podrán desconocer la voluntad inspiradora del propietario de la vasta empresa periodística cuyo órgano principal es "La Nación", de Santiago, ni la creciente prosperidad de esos diarios, donde fueron recibidas las inteligencias más jóvenes del país que dieron gran impulso al movimiento liberal y democrático que terminó por imponerse."—(Especial).

El saludo de "Crítica"

BUENOS AIRES 28.—"La Crítica" de hoy publica un reportaje con caricaturas y fotografías del señor Yáñez. Se refiere a la actuación política y periodística del distinguido huésped.—(Especial).

Diversas manifestaciones

BUENOS AIRES, 28.— Don Eliodoro Yáñez ha sido objeto de grandes demostraciones sociales, habiendo concurrido a visitarlo muchísimas personas a sus habitaciones en el Plaza Hotel, durante toda la noche de ayer y en el día de hoy.

Las incidencias derivadas de la crisis ministerial, retrotrajeron ayer a algunos políticos, los cuales se han apresurado hoy a ir a manifestarle el testimonio del aprecio argentino.

El señor Yáñez se muestra encantado del recibimiento y de las gentilezas que ha recibido. Hoy realizará varias visitas, entre ellas una a "La Prensa", en donde sería agasajado por el alto personal del gran diario. En breves declaraciones que hizo respecto a Chile, dijo que el desarrollo dentro de la perfecta normalidad institucional en que se desenvuelve, hacen de Chile uno de los primeros países democráticos de América.

Un representante del Presidente de la República le dió la bienvenida en nombre del Presidente, doctor Alvear. La señora de Yáñez recibió afectuosas demostraciones de las damas de la sociedad, y numerosos ramos de flores, tanto de argentinos como de la colectividad chilena que obsequiará con diversos agasajos a los delegados de Chile ante la Liga de las Naciones.

El señor Yáñez hizo un gran elogio del progreso de la República Argentina, haciendo resaltar las cordiales relaciones existentes entre los dos países hermanos, los cuales se hallan ahora más que nunca unidos.—(U. P.)

Declaraciones del señor Yáñez

BUENOS AIRES 28. — En una entrevista concedida por el señor Yáñez a un corresponsal de la "United Press", refiriéndose a la situación chilena, dijo que recobrará dentro de poco la normalidad, sin que para ello se produzcan nuevos trastornos, estando aunados todos los chilenos en la misma aspiración con respecto a una nueva Carta Orgánica del Estado, la que será sometida con fecha 25 de Agosto a un plebiscito, no dudándose de que recibirá la aprobación popular. Expresó, también, que se había desistido de convocar a una Asamblea Constituyente, con el objeto de ganar tiempo y apartar las posibles perturbaciones que se derivarían de una asamblea deliberante.

Respecto a las principales reformas que aparecen en el proyecto de la nueva Constitución, dijo que entre ellas figuraban la separación de la Iglesia del Estado; la elección presidencial directa, "con lo que salvaremos las futuras complicaciones de una elección de segundo grado, mediante electores"; el sistema parlamentario presidencial, o sea mixto, tendiendo al presidencialismo, para lo que se ha restado ciertas facultades al Senado. Dijo que se había fijado la fecha para la elección de Presidente de la República para el 24 de Octubre, y de los congresales, para el 22 de Noviembre, y que esos comicios serán la fiel expresión de la voluntad nacional.

Respecto del asunto de Tacna y Arica, después de meditar, dijo que no cree que se susciten nuevas divergencias dentro del tribunal arbitral, y que el resultado señalará una armonía definitiva en la confraternidad continental.

Hablando después del proyecto de un nuevo ferrocarril transandino, se mostró partidario entusiasta de su construcción, creyendo que cuando se orade la cordillera en diversos puntos y latitudes, será mayor el progreso de ambas naciones, diciendo:

"Necesitamos veinte transandinos para la mayor expansión de nuestras relaciones y de nuestras fuentes de riquezas". — (U. P.)

Una campaña pro abaratamiento de los arriendos

GUAYAQUIL 28.—Se ha organizado la Sociedad de Inquilinos para hacer campaña en favor de una justa rebaja de los arriendos.—

El ex-Presidente Córdova deberá salir del país

GUAYAQUIL, 28. — El Intendente de Policía de Quito, coronel Vinelli notificó al ex-Presidente Córdova que debía abandonar el país por disposición de la Junta de Gobierno en vista de que el ex-Presidente se negó a firmar una declaración de prescindencia absoluta en las cuestiones políticas.—(U. P.)

BRASIL

El señor Luis Washington candidato a la Presidencia de la República

RIO JANEIRO, 20.— Durante el banquete realizado ayer en honor del señor Luis Washington, el obsequiante, señor Carlos Campos, lanzó la candidatura del señor Washington para la Presidencia de la República, diciendo que los servicios del señor Washington a la República, merecían una conclusión brillante de su carrera política.

En los círculos políticos se considera lanzada la candidatura del señor Washington.—(U. P.)

CIGARRILLOS
The "Three Castles"
TABACO VIRGINIA SUPERFINO
$2.20
BRITISH-AMERICAN TOBACCO Cº (CHILE) LTD

ARGENTINA

Grave accidente ferroviario cerca de Buenos Aires

BUENOS AIRES 28.—En la vía del ferrocarril central de Córdoba ocurrió hoy a las 11.35 A. M. un grave accidente. Al pasar el tren que salió de Retiro a las 11.20 con destino a Boulogne, por el puente del Arroyo del Indio, se descarriló. El convoy estaba compuesto por la máquina y cinco vagones.—(Especial).

BUENOS AIRES 28.—Se conocen nuevos detalles de la catástrofe ferroviaria de hoy. Manejaba el convoy el maquinista Pedro Scrahi quien iba acompañado por el fogonero Félix M. Robles. En las inmediaciones del Arroyo Medrano, a la altura de la calle Paroissi, mientras cruzaba el terraplén, se produjo el siniestro; el convoy se precipitó desde una altura de 5 metros, oyéndose un gran estrépito producido por la caída. Al momento un enorme público acudió en auxilio de las víctimas. El espectáculo era verdaderamente impresionante. Por todos lados se oían quejidos, gritos pidiendo socorro, pasajeros que, poseídos de un horrible pánico, pugnaban por saltar las ventanillas de los vagones volcados. Pronto pudo saberse que el maquinista había encontrado una muerte atroz, su cuerpo estaba completamente desfigurado: tenía la cabeza casi separada del tronco. También fueron hallados sin vida Pedro Antonio Díaz y Rogelio Ojeda. Los heridos se calculan en 40, más o menos.

Las causas probables del accidente no se conocen todavía. El reconocimiento pericial hecho por los técnicos de obras públicas no ha dado resultados. Se supone con todo fundamento que la catástrofe se produjo debido a las malas condiciones de los rieles y durmientes.—(Especial).

LA SITUACION DE CHILE

ENTREVISTA A DON JOAQUIN EDWARDS BELLO

BUENOS AIRES 28.—Entrevistado el señor Joaquín Edwards Bello hizo las siguientes declaraciones: "En Chile se han efectuado reformas democráticas. Desde que asumió el poder el señor Alessandri, el espíritu de Chile ha sido liberal y se ha observado una marcada tendencia hacia la democracia del Estado. Después de cinco años de dinamismo nunca visto, el país se encuentra algo cansado; pero confía en la vuelta a la normalidad, al progreso, la justicia y la igualdad. Será entonces el momento de aprovechar la fuerza que representan las leyes de todo orden dictadas durante los cinco años de Gobierno dinámico, que será sustituído por otro estático en el orden y en el método; pero los privilegios y abusos sociales y comerciales estarán definitivamente sepultados. Terminó diciendo que si el estado actual puede ser llamado dictatorial, se trataría de la dictadura de la clase media y del pueblo, la dictadura de la higiene de la vivienda, del trabajo y del ahorro".—(U. P.)

Entrevista a Joaquín Edwards Bello

BUENOS AIRES, 28. — Entrevistado por uno de los redactores del diario "La Prensa", el señor Joaquín Edwards Bello hizo, entre otras, las siguientes declaraciones acerca del estado actual social y político de Chile, declaraciones que se publican hoy:

"Desde el año 1920 en que subió al poder el Presidente Alessandri, Chile es un hervidero de reformas democráticas, con uno que otro salto atrás de la reacción que, hasta ahora, ha sido apagada con relativa facilidad.

"El espíritu de Chile es liberal, con una tendencia marcada de democracia. El Estado, después de cinco años de dinamismo gubernamental nunca visto en el país, se encuentra un poco cansado, pero confía en la pronta vuelta a la normalidad por un camino nuevo de progreso, justicia e igualdad. Entonces será llegado el momento de aprovechar esa fuerza de catarata que representan las leyes de todo orden dictadas en estos cinco años.

"Al Gobierno de dinamismo debe suceder otro estático, de orden y método, pero los privilegios y abusos sociales y comerciales están definitivamente sepultados.

"Si bien es cierto que el estado de Chile podría denominarse dictadura, es preciso no olvidar que esta es una dictadura de la clase media y del pueblo, dictadura de higiene, vivienda, trabajo y ahorro".

"Expresa "La Prensa" que el señor Edwards Bello es una de las figuras más destacadas de la literatura del vecino país: sus libros han merecido más de una vez los elogios y comentarios de la prensa argentina y, como periodista, ocupó hasta hace poco tiempo un cargo de responsabilidad en "La Nación" de Santiago de Chile". — (Especial).

La federación femenina del trabajo envía una nota a Mr. Scopes

BUENOS AIRES, 28.— La Federación del Trabajo de la Sociedad de Mujeres de Buenos Aires, acordó enviar a Mr. Scopes, procesado en Dayton, el siguiente mensaje de simpatía:

"La acción en contra de usted es una acción contra la libertad de pensamiento. Ha causado asombro en todo el mundo de que tal acción haya ocurrido en un país que se supone la cuna de la libertad y modelo de instituciones. Sólo el fanatismo y la pasión han podido inspirar a aquellos cuyas ideas han motivado la acusación. Como las mujeres se inspiran en la justicia, la paz y el progreso de la humanidad, permítanos que le expresemos nuestra simpatía y nuestra adhesión hacia su causa".— (U. P.)

Semana de Liquidación de fin de mes

SEÑORA!!! LA ECONOMIA POSITIVA PODRA UD. EFECTUARLA COMPRANDO MERCADERIA DE ALTA CALIDAD A LOS SIGUIENTES PRECIOS

Azúcar pancito primera, cajones de 23 kilos netos, a $ 31.90

AZUCAR granulada, kilo	$ 0.85
AZUCAR refinada blanca, kilo	$ 1.20
Arroz Chiclayo, kilo	$ 1.30
Aceite Rayo, el más puro de Oliva, litro	$ 4.90
ACEITE Boca Negra, la botella	$ 5.60
Betus legítimo, botella	$ 7.30
MANTECA pura, Lt.	$ 9.00
GRASA Fray Andrés, Lt.	$ 8.50
Té a granel, buena clase, kilo	$ 7.95
CAFE tipo Guayaquil, tostado entero, kilo	$ 8.00

PAPEL toilette	$ 0.40
Salmón importado, T.	$ 1.80
Sardinas ovaladas de 600 gramos, Lt.	$ 1.70
CIRUELAS secas, kilo	$ 0.60
CIRUELAS Santa Inés, T.	$ 1.50
HUESILLOS del Huasco	$ 1.20
Leche, T.	$ 1.30
MIEL de Ocoa, T.	$ 1.70
ARVEJAS secas Petit Pois, kilo	$ 9.90

SURTIDOS LICORES FINOS

Correa Errázuriz, botella	$ 1.05
COÑAC tónico, botella	$ 3.30
Vermouth Cinzano, botella	$ 6.00

LECHE, T.	$ 1.30
Pisco Alba, botella	$ 3.90
VINO Lonué, Burdeos, botella	$ 1.05

EL MAS COMPLETO SURTIDO DE PROVISIONES

Antigua Casa Giordano—PUENTE 686-692 — Casi esquina Rosas

EN BUENAS CUENTAS ¿QUE ES LO QUE COMEMOS?

UN ELOCUENTE CUADRO HECHO CON DATOS OFICIALES SUMINISTRADOS POR EL DIRECTOR DE LA POLICIA LOCAL DE SANTIAGO

"La Nación" informó oportunamente a sus lectores de las medidas adoptadas por la autoridad respectiva a fin de reprimir en lo posible la adulteración en los artículos de primera necesidad.

En los últimos meses ha aumentado de tal manera la falsificación de estos comestibles, que la Municipalidad se ha visto en la necesidad de tomar en algunos casos, enérgicas medidas contra los comerciantes que expenden al público esta clase de mercaderías.

En efecto hay artículos cuyas muestras examinadas en el Laboratorio de Bacteriología de la Municipalidad han arrojado el horroroso resultado de estar en un noventa por ciento adulterados.

LO QUE EL PUBLICO PIDE Y LO QUE EN REALIDAD SE LE VENDE

Hemos tenido oportunidad ayer de conversar con el Director de la Policía local, señor Alberto Ahumada, a quien interrogamos sobre el particular. El señor Ahumada se sirvió darnos algunos detalles acerca de la clase de artículos adulterados que según los exámenes bacteriológicos practicados en las muestras que se han recogido en toda clase de negocios, aún en los más centrales de la población, se vende al público.

Con algunos de los datos suministrados por el Director de la Policía Local, formamos el siguiente cuadro:

LO QUE EL PUBLICO PIDE	LO QUE EN REALIDAD SE LE VENDE
Ají...	Afrecho, harinas o aserrín.
Café...	Chicoria, vegetales tostados o cualquier otro cereal.
Cocoa...	Se mezcla con afrecho, harinas o aserrín.
Pimienta...	(Se falsifica en un noventa por ciento de los casos examinados) Afrecho casi puro o harinas.
Café de higos...	Cereales tostados.
Cominos...	(El mismo caso de la pimienta).
Chuchoca...	Afrecho de madera casi puro.
Embutidos de cerdo...	Fabricados en su casi totalidad con carne de caballo.
Jarabes de fruta...	Colorantes nocivos artificiales.

Estos resultados han arrojado las diversas clases de alimentos cuyas muestras han sido hasta hoy examinadas.

Actualmente se están examinando una gran cantidad de muestras, tales como conservas, estimulantes, etc.

SE HABRIA ENCONTRADO EL MICROBIO DEL TIFUS EN LAS OSTRAS

Por otra parte, también fuimos informados, de que en los exámenes que se han practicado en el Laboratorio Bacteriológico Municipal, en las muestras de ostras traídas del sur del país, se ha comprobado la existencia del **bacilus-coli**, microbio que produce graves enfermedades instestinales y además la pielitis.

Se nos dijo también que en exámenes practicados en el mismo marisco se había constatado la existencia del microbio llamado **bacilus - Eberth**, que, como se sabe, es el que produce la terrible enfermedad del tifus.

Se nos agregó que este último examen no ha sido aún comprobado por el Laboratorio de Bacteriología Municipal.

Después de Cinco Años Encontró lo que Necesitaba

El Sr. D. Lino Rivera, que reside en la Avenida Juarez No. 315, Torreón, Coah., México, dice que TANLAC le convirtió en una persona distinta. Leed esta notable carta, que es una de las miles que recibimos al mes.

"Desde hacía cinco años, el estado de mi salud era deplorable y cada día empeoraba más, hasta que un amigo me aconsejó que probara TANLAC. Estaba muy estreñido, no tenía apetito y todo lo que comía me hacía daño. Sufría de vértigo y jaquecas, tenía mal aliento, la lengua sucia y dormía muy mal.

"Al poco tiempo de haber comenzado a tomar TANLAC, desaparecieron todos esos síntomas y molestias. Aumenté 15 kilos en peso, he recobrado mi fuerza y energía, y desde entonces he quedado convertido en una persona distinta. TANLAC sólo merece los más cumplidos elogios."

Lo que TANLAC ha hecho por el Sr. Rivera y miles de personas más, lo hará también por Ud. TANLAC es el mejor remedio y correctivo del estómago, pues es un compuesto de valiosas raíces, hierbas y cortezas, según la famosa fórmula de TANLAC. Obra como suave estimulante del hígado y riñones, da nueva vida a los órganos de la digestión, depura la sangre y tonifica todo el organismo. Compre hoy mismo un frasco de TANLAC en la botica y emprenda de nuevo la senda de la salud.

"Tanlac merece los más cumplidos elogios."

Sr. D. Lino Rivera
Avenida Juarez No. 315
Torreón, Coah.,
México

Tome las Píldoras Vegetales Tanlac para el estreñimiento. Son un laxante seguro, agradable y que no produce hábito.

TANLAC
Le Dará Salud

Las ternas que formó el Consejo de Instrucción Pública en su última sesión

El Consejo de Instrucción Pública en su última sesión, formó las siguientes ternas alfabéticas para proveer en propiedad los cargos que a continuación se indican:

Rectorado del Liceo de Hombres de San Bernardo: Don Víctor Behm Gálvez, don Félix Vargas Guerra y don Francisco Zapata Lillo.

Dirección del Liceo de Niñas de Copiapó: Doña María Luisa Araneda M., doña Julia Aravena de Salas y doña María Luisa Silva Espinoza.

Dirección del Liceo de La Serena: Doña Evangelina Donoso Grille, doña Luisa Inch C. y doña Luzmira Peña y Lillo.

Para proveer en propiedad la asignatura de Matemáticas con 12 horas semanales, de clases, en el Liceo de Niñas N.o 2 de Santiago: Doña Adolfina Carvajal B., doña Eufemia Ruffinatti C. y doña Blanca Vicari Bernardes.

Para proveer en propiedad la asignatura de francés en el Liceo de Hombres de Ancud, con 23 horas semanales de clases: Don Augusto Moraga Gutiérrez, doña Lucila Orellana B. y doña María Peralta Espinoza.

Para proveer en propiedad, 12 horas semanales de Canto en el Liceo de Niñas N.o 2 de Santiago: Doña Ana Behncke, doña Sara Cifuentes Alfaro y doña Laura Real Daza.

Para proveer en propiedad 18 horas de Gimnasia, en el Liceo de Hombres de Antofagasta: Don Horacio Godoy Iluffi, don Ramón N. Gómez Rojas y don Miguel Marabolí Letelier.

Para proveer en propiedad, 12 horas, de Matemáticas, en el Liceo de Hombres de Antofagasta: Don Enrique Rodríguez del Pardo, don Evaristo Santana N. y doña Amanda Vivas E.

El Consejo informó sobre la necesidad que hay en que el Gobierno de Chile se haga representar en el Consejo Científico que se celebrará en Tokio, a fines de Octubre de 1926.

Insinuó la idea de que fuera nuestro representante el Ministro de Chile en el Japón, don Pedro Rivas Vicuña.

Igualmente propuso que se comisione al doctor Arístides Aguirre Sayago, Miembro de la Facultad de Humanidades para que represente a Chile en el Consejo Universal de Esperanto, que se celebrará en Ginebra a comienzos de Agosto próximo.

Acordó enviar una nota de condolencia a la familia de don Alberto Valenzuela Llanos, profesor que fué de la Escuela de Bellas Artes y Miembros de la Facultad de Humanidades.

Acordó proveer en propiedad el cargo de Rector del Liceo de Hombres de Temuco. Este concurso vence el 20 de Agosto.

Asimismo, acordó proveer en propiedad, 18 horas semanales de clases de Alemán en el Liceo de Talca. Vence el 6 de Agosto.

Acordó, además, proveer en propiedad, a propuesta en terna del Cuerpo de Profesores de la Facultad de Humanidades, la cátedra de Zoología. Vence el 29 de Agosto; y las cátedras de Botánica y Gramática Histórica en concurso de antecedente. Vencen el 27 de Setiembre.

¡que elegante!

El secreto de esa elegante ondulación natural de la cabellera y de esa suavidad y brillantez tan distinguidas, es muy sencillo y está al alcance de Ud. Moje una esponja o un trapo limpio en

DANDERINA

y frotese el cabello, antes de peinarse. El resultado es instantáneo y admirable. Si continúa haciendose esta aplicación diariamente, su cabellera se conservará lozana y abundante, a la vez que rizada y sedosa. ¡Compre un frasco hoy mismo!

CASA
COMPRO EN BUENA CALLE
Precio hasta $ 60,000
PREFIERO CON HIPOTECA
HERRERA N.° 574

OBLEAS CHINAS LI = WU = PAT
GRIPPE, NEURALGIAS, REUMATISMO Y DOLORES DE CABEZA, DESAPARECEN RAPIDAMENTE CON ESTAS OBLEAS.
EN TODAS LAS BOTICAS.
POR MAYOR:
DAUBE Y CIA.

NOTICIAS BREVES; PERO, IMPORTANTES

EL INTENDENTE MUNICIPAL HA FIRMADO UN DECRETO por el que ordena la elaboración de un presupuesto para la pavimentación de la acera poniente de la calle Libertad.

ESCAÑOS DE MARMOLINA SE CONSTRUIRAN EN LA ALAmeda Bernardo O'Higgins, los que tendrán dos metros de ancho.

LA LIGA NACIONAL CONTRA EL ALCOHOLISMO SE REUnirá mañana Jueves, a las 6 P. M., en Bandera 166.

EN EL INSTITUTO AGRONOMICO SE EFECTUARA UN gran baile el Domingo, con el objeto de reunir fondos para el viaje de estudio que harán los alumnos de ese colegio.

A BENEFICIO DE LA 12.a COMPAÑIA DE BOMBEROS SE verificará hoy en el Teatro Esmeralda una función, habiéndose confeccionado un variado programa.

EL BACTERIOLOGO NORTE - AMERICANO, Mr. JAMES Statbind, ha sido contratado para que preste sus servicios en la Inspección de Agua Potable.

AL FISCAL DE HACIENDA HA ENVIADO EL MINISTRO del ramo todos los expedientes de jubilaciones de empleados públicos que se hallaban pendientes antes de la dictación de la Ley de la Caja de Retiro de Periodistas y Empleados Públicos.

"EL ALMA ARABE" SE TITULARA LA CONFERENCIA QUE esta noche dictará Villaespesa, a las 9, en el Teatro Miraflores.

CONGRESO DE CARRETERAS SE HA DENOMINADO UNA institución creada por decreto del Ministerio de Obras Públicas, que tendrá por objeto propender al mejoramiento de los caminos públicos."

EL ESCRITOR ESPAÑOL, DON EUGENIO NOEL, HA REgresado a esta capital después de una jira cultural efectuada por las ciudades del Sur del país.

LA BRIGADA BENJAMIN FRANKLIN, EN SU ULTIMA JUNta general eligió el siguiente directorio para el año comprendido entre el 20 de Julio de 1924 y el 20 de Julio de 1925: presidente, don Pedro Vera; vice, don Anacleto Urra; tesorero, don Carlos Narváez; y secretario, don Alejandro Ruz. Se nombró comandante honorario a don Luis Valenzuela L., y a don Anacleto Urra, presidente honorario; comandante efectivo a don Antenor 2.o Bruna; segundo comandante a don Eliodoro Martínez; y ayudantes, a los señores Rafael Escobedo y Edmundo Hante.

LA NOVENA COMPAÑIA DE BOMBEROS HA SIDO CITADA a reunión para el Viernes 31 del presente, a las 6.45 P. M.

AL MINISTRO DE LA CORTE SUPREMA, Sr. GUILLERMO Mac-Kay, se le ha concedido una licencia de un mes.

A LA ASOCIACION CARBONERA DE CHILE, DE VALPARAIso, se le ha concedido personalidad jurídica.

LAS NUEVAS TARIFAS DEL SERVICIO DE AGUA POTAble de Cartagena han sido aprobadas por el Ministerio del Interior.

EN LA CANCILLERIA ESTUVIERON AYER EL EMBAJAdor de Estados Unidos y el Ministro del Uruguay.

LA SEGUNDA CLASE DE SALITRE QUE DICTA EL CONOcido agrónomo don Carlos Henríquez, en el Ministerio de Relaciones, tuvo lugar ayer con asistencia del Ministro de Relaciones y de todo el personal de la Cancillería.

LAS NUEVAS DISPOSICIONES DEL TRANSITO SERAN DAdas a conocer en el día de mañana por el Director del Tránsito, señor Irribarren.

TELEGRAMAS SOBRANTES EN LAS OFICINAS DEL TElégrafo Comercial:

Oficina Central: Juan Quintana, Luis Valdivia.
Suc. Estación Santiago: Alfredo Vilches, Rosa Alvear, Alejandrina Rojas.
Suc. Independencia: Emilio, Genoveva Troncoso, Miguel Vassando, María Marine.
Suc. San Diego: Luis Tello, Estela Cárdenas, Demane.
Suc. Matucana: Dorila Parra.
Suc. Vega: Julio Merino.
Suc. Matta: Celia Cerpa.
Suc. Plaza Italia: María A. de la Maza.

EN EL INSTITUTO DE INGENIEROS SE VERIFICARA MAñana, a las 6, una conferencia que dictará el ingeniero don Edmundo Delcourt, sobre el carbón chileno.

SOBRE LA HABITACION BARATA DICTARA, A LAS 5 P. M., de hoy, una conferencia en el Hogar de los Profesores, Rosas 1022, don Abel Gutiérrez.

EL CLUB SOCIAL DE PROFESORAS OFRECERA ESTA TARde una recepción a don Francisco Villaespesa, en el Liceo de Niñas N.o 2. Hora: 6 P. M. Las adhesiones se reciben hasta hoy a las 2 de la tarde en el Liceo.

LA LEY DE CAUSALIDAD SE DENOMINA EL TEMA QUE la señorita Teresa Huguet desarrollará hoy en San Isidro N.o 92.

EL SUBSECRETARIO DEL MINISTERIO DEL TRABAJO dictará hoy, a las 6.30 de la tarde, en la Academia de Estudiantes de Derecho, una conferencia sobre "La nueva legislación social en Chile".

LA COMISION QUE ESTUDIA LA APLICACION DE LA LEY del seguro obligatorio, se reunirá mañana Jueves en una de las salas del Senado.

DON LUIS AZOCAR ALVAREZ SE HA HECHO CARGO DEL puesto de notario y conservador de bienes raíces de San Bernardo.

LOS NUEVOS CARROS N.o 36, MATADERO-PALMA, HAN iniciado ayer su recorrido, uniendo ambas líneas.

LA SOCIEDAD DE LECHEROS

LLEVARA A EFECTO EL 20 DE AGOSTO, UNA CONVENCION AMPLIA DEL GREMIO

(Versión Oficial)

Bajo la presidencia del señor Germán Bobadilla, secretario señor Mario Vial, pro-secretario L. Panells, directores señores: Domingo Guzmán, Carlos Hermosilla, Emilio del Pedregal, Carlos Ramírez, Manuel Latorre, Eleodoro Díaz y A. Zúñiga, celebró sesión anoche esta institución.

Después de los trámites de estilo, quedó constituido el nuevo Directorio elegido en la siguientes forma.

Presidente, Germán Bobadilla; vice, Domingo Guzmán; secretario, Mario Vial; tesorero, Carlos Hormázábal; pro-secretario, Luis Planells; directores, señores: Aurelio Peñaloza, Emilio del Pedregal, Albino Zúñiga, Manuel Zúñiga, Eliodoro Díaz, Lindor Castro, Manuel Latorre, José L. Martínez y Luis Gómez.

ACUERDOS.— Se acordó llevar a efecto esta noche, una manifestación en Bandera 560, a las 9 P. M., en honor de ambos directorios.

2.o Nombrar ante la Asociación del Rodado, al señor Domingo Zúñiga, como delegado representante de esta institución.

3.o Llevar a efecto el 20 de Agosto próximo, una Convención de todo el gremio de lecheros, a fin de tratar varios asuntos de importancia y de interés general para la institu-

4.o Quedaron los señores Mario Vial, del Pedregal, Ramírez, Bobadilla, Latorre, Guzmán y Ramírez, como miembros organizadores de esta Convención.

5.o Celebrar junta general el Martes próximo, a fin de dar cuenta al antiguo directorio de su labor realizada y tratar varios asuntos de carácter internos y nombrar diversas comisiones.

Al final de esta sesión una Comisión se acercó al diario "La Nación", a fin de solicitar de este diario su cooperación a las publicaciones que se harán para la organización de la Convención que celebrará esta sociedad próximamente. Fué atendida por el sub-director, señor Arturo Meza Olva, quien ofreció el amplio concuro de dicho diario.

NO SON COMUNISTAS

Se nos pide la publicación de la siguiente carta:

"Santiago, Julio 28 de 1925. — Señor Director de "La Nación".— Presente. — Muy señor mío:

En un párrafo de crónica sobre falsificación de billetes, aparecido en "La Nación", de hoy Martes 28, se asegura que los detenidos por ese delito, son dirigentes comunistas.

Como se trata de un lamentable error, invocamos la gentileza de usted para que se digne hacer la rectificación que corresponde.

Puedo asegurar a usted y a los lectores de "La Nación", que, en los asuntos criminales que se ventilan y se han ventilado ante la justicia, de esta localidad, tales como asesinatos de obreros panaderos, asaltos o falsificación de billetes, no está complicado ningún obrero comunista ni sus dirigentes.

Como no es posible permitir que tan fácilmente se lesione la reputación de una colectividad obrera y de sus hombres, especialmente preocupados en el perfeccionamiento de su moral y de la de los demás, no dudamos, que usted comprendiéndolo así, se dignará disponer que esta rectificación sea publicada.

Aprovecho la oportunidad para manifestarle mis sentimientos de consideración y respeto. — **G. Gil A.,** Secretario General del C. E. N. del P. C."

TABLETAS "BAYER" DE
Helmitol
BAYER
HELMITOL

¡Fíjese bien en la Cruz-Bayer!

Antiséptico eficaz para combatir las enfermedades de las vías urinarias. Agradable de tomar. De acción rápida, segura y persistente. Dos tabletas disueltas en agua con azúcar constituyen una limonada agradabilísima y refrescante.

EL CAPITAL CHILENO EN EL PETROLEO MEXICANO

LA COMPAÑIA CHILENO - MEXICANA, HA OBTENIDO VENTAJOSAS CONCESIONES DEL GOBIERNO DE AQUELLA REPUBLICA

Como oportunamente lo informamos, ha quedado constituída una entidad fundada con el objeto de explotar, con capitales chilenos, un gran negocio petrolífero en la República de México. Se trata de una sociedad anónima que se propone explotar una importante concesión petrolífera otorgada por el Gobierno de aquel país.

UN NEGOCIO DE GRAN IMPORTANCIA PARA LOS CAPITALES CHILENOS

Según hemos tenido oportunidad de informarnos y de acuerdo con los términos de la concesión respectiva ella da derecho para explotar y explorar petróleo en los terrenos nacionales, baldíos, fondos de los lagos, lagunas, albúferas zonas federales y cauces de los ríos de jurisdicción federal, por el término de diez años.

Para Chile este negocio es de gran importancia, pues una empresa formada dentro de nuestro país ha quedado, gracias a esta concesión, en condiciones idénticas a las grandes empresas inglesas y norteamericanas que han iniciado el mismo negocio.

En lo sucesivo, según una reciente ley dictada en aquel país, no podrán otorgarse concesiones de esta naturaleza, prohibiéndose, de ahora en adelante, las explotaciones en las zonas federales de aquel país. Se establece al mismo tiempo en la mencionada ley, que el aprovechamiento de estas zonas se concederá "sólo mediante contratos celebrados con el Ejecutivo Federal y por los cuales se obtenga un servicio público o beneficio de carácter general".

LA SOCIEDAD FORMADA EN VALPARAISO

Con el objeto de explotar los derechos de esta importante concesión se ha formado en Valparaíso la Compañía Petrolífera Chileno Mexicana, con un capital totalmente pagado de quinientos mil dólares, dividido en 100 mil acciones de 5 dólares cada una. No ha sido necesario ofrecer las acciones en público, pues fueron cubiertas de antemano.

Para los efectos de la dirección de la Compañía se nombró el siguiente Directorio: Juan Somavía, Luis Brown, Conrado Holtz, Isidoro Ruiz, Pedro Sanz de la Vega. En calidad de administrador general del negocio en México ha sido contratado el señor don Manuel Ossa Saint Marie.

LAS PRIMERAS PERFORACIONES EN EL TERRENO

Hemos sido también informados que en estos días se dará comienzo a cinco perforaciones cuidadosamente elegidas por el geólogo señor Jorge Alberto Villatoro.

UNA ENTREVISTA CON UN ENTENDIDO EN NEGOCIOS PETROLEROS

Hemos tenido oportunidad de conversar acerca de las grandes proporciones de este negocio con una persona muy entendida en esta clase de operaciones petroleras en México.

Si con el mayor pesimismo, nos dijo nuestro entrevistado, se tomara en consideración que de las cinco perforaciones que hará la Compañía una sola diera con aceite y el resultado fuera la mitad del porcentaje del petróleo que brotó por
zo el año pasado en los campos
xicanos, se tendría por lo menos
pozo no inferior a dos mil barriles
día.

Con un pozo de esta producción
terminó, que es considerado en Mé
co de poca cantidad, en relación
los demás que hay de mayor impor
tancia, puedo indicarles sin temor
equivocarme, que la utilidad que
obtendría en un sólo año equi
dría ventajosamente al capital
vertido en el negocio.

HABANOS SELECTOS ¢80
HABANOS XXXX ¢60
Yo Fumo Reina Victoria

CONFERENCIA DEL LITERATO EUGENIO NOEL EN LA UNIVERSIDAD DE CHILE

Mañana Jueves a las 6 de la tarde, en el Salón de Honor de la Universidad de Chile el distinguido literato español don Eugenio Noel, dictará una interesante conferencia sobre los siguientes temas:

Crítica del valor de las ideas de entusiasmo y patriotismo en la ciencia actual.

Valor emocional de la cultura moderna.

Espíritu científico de nuestros días.

Cómo se atiende en al gunas oficinas públicas

UN CASO CONCRETO

Con motivo de tramitar una
licitud en la Tesorería Fiscal
Santiago, me acerqué ayer a la
cina de partes de esta repartición
a la hora señalada para aten
al público (2 a 4 P. M.) en do
de había numerosas personas que
esperaban ser atendidas.

Muy luego me dí cuenta que
señor oficial de partes estaba mal
humorado por la forma en que
mába los libros y por el entrar
salir nervioso de su oficina,
importarle, por lo demás, un ard
te, el público que paciente y hu
mildemente esperaba que este señor
se tranquilizara para ver si así lo
graba ser atendido.

Después de esperar larga media
hora pregunté al señor oficial
nos iría atender o no. A esta pre
gunta contestó "que no hacía na
da", "que no le importaba". Inter
tanto siguió por el patio pasán
dose aceleradamente.

Convencidos que no lograríamos
ver que este empleado cumplía
con su deber, nos dirigimos a la
oficina del señor tesorero a exponerle nuestra queja. Sumamente
extrañados recibimos la siguiente
explicación: "este empleado lo h
mandado" y esto nos dijo sin s
ber a quien se dirigía porque
levantó la cabeza de encima de su
papeles.

Es decir, que por orden de su
jefe el oficial de partes no atendía
al público como es su obligación
sin embargo, se dedicaba a pasear
dentro y fuera de su oficina.—M
cianceno Romero, médico-cirujano.

JUGO DE UVA
MARAMBIO
Pedidos: Teléfono N.o 2321

Consultorio Optico

NUESTROS CONOCIMIENTOS Y LA PRACTICA DE MUCHOS AÑOS, NOS CAPACITAN PARA PRESTAR A NUESTROS CLIENTES UN SERVICIO COMPLETO: CIENTIFICO Y MATERIAL EN OPTICA E INGENIERIA.

CONSULTENNOS,

R. Hammersley y Hno.

SUC. DE HAHN y Cía.

VALPARAISO: Esmeralda 232.
:—:—:
SANTIAGO: Huérfanos 1009.

Señorita Laura Vega López, cuyo matrimonio con don Armando Uribe A., se ha concertado últimamente

CON EL "DRYCO"

SE CRIAN LOS NIÑOS TAN SANOS COMO CON LA LECHE MATERNA

El alimento similar a la leche materna. **En venta en todas las Boticas.**

EN LA DIPLOMACIA.— En la combinación transandina de ayer tarde se dirigió a Buenos Aires en viaje al Oriente, nuestro Ministro ante los Gobiernos de China y Japón, señor Pedro Rivas Vicuña, acompañado de su familia.

—En la misma combinación se dirigió a Buenos Aires en viaje de regreso a Río de Janeiro, el consejero de la Embajada del Brasil señor Gerónimo de Avellar Figueira de Mello.

—También se dirigió ayer a Europa, la señora Mercedes Bellester Des Longchamps, esposa del Ministro de Francia ante nuestro Gobierno.

TEA DANZANT.— Mucho entusiasmo ha despertado en nuestros círculos sociales, el anuncio del "Tea-Danzant" que se efectuará en los salones del Club Hípico, el Sábado 8 de Agosto, a beneficio del British Society Benevolent Fund, organizado por la señora del Ministro Británico, Lady Hohler, y señora Vaughan Scott.

Las entradas se pueden conseguir en Vicuña Mackenna 133, Teléfono 560; Club Inglés, San Antonio 215, Teléfono 2965.

CLUB SOCIAL DE PROFESORAS.—Hoy, a las 6 de la tarde, se llevará a efecto la recepción que el Club Social de Profesoras ofrecerá al poeta don Francisco Villaespesa.

El acto se efectuará en el Liceo de Niñas N.o 2, Delicias 1573.

Pianos

PIANOS AUTOMATICOS

El surtido más variado y selecto.

CASA ESPECIALISTA

Grimm y Kern

AHUMADA 99, ESQ. MONEDA

Unicos agentes de los pianos

GROTRIAN STEINWEG

TE.— Al té que ofrecerá mañana a un grupo de sus relaciones sociales la señorita Marta Ferrer, en la Terraza Armenonville, han sido invitadas las siguientes señoritas:

Nina Huneeus Valdés, Matilde Velasco Moreno, Tita Zaldívar Prado, Eliana Olea Donoso, Tila Ibar Huneeus, Elvira Errázuriz Ovalle, Ana Cañas Zaldívar, Isabel Vicuña Correa, Marta Rodríguez Donoso, Adriana Troncoso Troncoso, Marta Galmer Riesco, Elisa Valdivieso Delannée, Eliana Tagle Vildósola, Marta Elguín Rozas, Teresa Errázuriz Ovalle, Lucía Vidal Tagle, Raquel Donoso Bañados, Laura Alvarez Murillo, Victoria Pizarro Espoz, Blanca Pizarro Espoz, Victoria García Huidobro Marín, Inés Bello L., Olga Díaz Salas, María Matte Urrejola, y Rebeca Lorca Cortínez.

MATRIMONIO VELASCO BRAVO-TAGLE ORTUZAR.— El 2 de Agosto próximo será bendecido en la Iglesia de San Vicente de Paul, el matrimonio de la señorita Olga Tagle Ortúzar con el señor Ricardo Velasco Bravo.

A ESTADOS UNIDOS.— A fines del mes de Agosto próximo partirá a Estados Unidos don Santiago Marín V. agregado técnico comercial a nuestra Embajada en Washington.

MANIFESTACION. — Con motivo de radicarse en esta ciudad don Agustín Prat, el señor Héctor Pacheco Pizarro le ofreció en su residencia una comida.

MATRIMONIO. — Privadamente se efectuó el matrimonio de la señorita Carmen Rodríguez Mora, con el señor Mario Blanlot Reissig.

ENFERMOS. — Ha sido sometida a una pequeña operación por el doctor Manuel Torres Boonen, la señora Corina Mascayano de Cienfuegos. Su estado es satisfactorio.

—Continúa enfermo de gravedad el señor Francisco Salinas Muñoz.

Fancy Tea Room

MERCED N.° 872

(Casa Colorada)

MAÑANA JUEVES DE MODA

SERVICIO ESPECIAL

ORQUESTA

— NALDINI —

FUE ABIERTA AYER UNA EXPOSICIÓN DE ARTE DECORATIVO

El arte decorativo español, antiguo y moderno, y el arte chino, están aplicados en hermosas representaciones

Una de las exposiciones de arte más visitadas y novedosas es la que está abierta en el Salón Casanova y en la que se exponen variados e interesantes trabajos de arte decorativo de la señora Montero de Leiva y de la señorita Laura Montero.

Una rápida ojeada al local de la exposición, nos hace entrever desde el principio un conjunto riquísimo de los objetos más diversos, en los cuales la aplicación del arte decorativo tiene su expresión más alta y más hermosa.

Recorriendo cada una de las secciones, puede el visitante imponerse de la delicada ejecución de los trabajos, que en rica amalgama de matices van reproduciendo épocas y estilos, señalándose de una visualidad magnífica los que corresponden al arte español antiguo y moderno y las preciosas representaciones del arte chino.

Ajustándose con especial acierto a la heráldica antigua, el arte decorativo español va refiriéndose en su variada aplicación, a pendones reales de la España, sellos de distintos reyes, cuños, ornamentaciones en casullas y otros objetos, todo en el estilo gótico más puro.

Para armonizar el conjunto y darle más variedad, buscando siempre los estilos antiguos, la parte que toca a la cerámica en esta exposición tiene una belleza de aplicación de estilo gótico, con las representaciones más hermosas, que van luciéndose en cada uno de sus componentes.

Viene en seguida el arte decorativo moderno, con su estilización de aves y de animales, adaptados en biombos, cojines y "panneau". Hermosos para embellecer los salones.

Los tapices de arte chino, los platos y jarrones, en los que el Buda emerge como figura central, ponen una nota más de novedad y de buen gusto en la Exposición que ayer abrió sus puertas en el Salón Casanova.

BENEFICIO PRO-OLLAS INFANTILES.— Esta benéfica institución cuya labor todos aplauden, atraviesa por una crítica situación.

Actualmente da almuerzo a 2.500 niños de las escuelas públicas y como los fondos de que dispone son escasos, un grupo de damas y jóvenes de nuestra sociedad ha organizado una función de beneficio que se llevará a efecto el próximo mes de Agosto en el Teatro Municipal.

Se representará la obra de Rostand L'Aiglon, versión española de Manuel Machado en prosa y verso. Aunque esta es la primera representación por aficionados, en nuestra capital podemos augurarle un franco éxito, pues la constancia en los ensayos y los destacados elementos de nuestra sociedad, que en ella toman parte, así nos lo hacen esperar.

Además 25 parejas de señoritas y jóvenes de la sociedad bailarán, dirigidos por el profesor Mercanti el minuetto de la ópera Manon, de Massenet.

Pronto se publicará el reparto de la obra y los nombres de las personas que toman parte en el minuetto.

Se nos encarga muy encarecidamente, citar hoy Miércoles 29 a ensayo, a las 6 P. M. en casa de la señora Ana Luisa Ortúzar de Valdés.

EN EL CLUB DE SEÑORAS.— **Conferencias.**— Hoy a las 6.30 dará su conferencia, en el teatro de este Club, el señor don Misael Correa Pastene, versará sobre "Un Amor de la vejez de Chateaubriand", tema interesante y de palpitante actualidad.

Completará esta velada un hermoso programa musical con números de piano, canto etc. La entrada es libre.

—Mañana Jueves a las 6.30, el teniente coronel don Agustín Benedicto hablará en el Club de Señoras, sobre "La influencia de la Mujer en los problemas sociales del momento".

Tienda del Trabajo.— Hoy Miércoles en esta tienda habrá una hermosa exposición de manteles stores, etc, trabajados a mano, a disposición del público.

Curso de Cocina.— Mañana a las 2.30 tendrá lugar esta importante clase, que ha tenido desde su comienzo gran aceptación de parte de nuestra sociedad.

El menú que se enseñará es el siguiente: Nidos de Callampas, Paltas a la Crema, Bizcochuelo con Lúcumas.

MATINEE.— Las señoritas María y Adriana Ossandón M. ofrecerán en breve una matinée a sus relaciones.

RESIDENCIA.— El señor Luigi Stefano Giarda, Sub-Director del Conservatorio Nacional de Música, ha fijado su residencia en la Avenida Diez de Julio 1205.

Lamparas para Oficinas

EN TODOS LOS ESTILOS

MAS COMODOS PARA

:: EL TRABAJO ::

Ofrecemos a precios muy convenientes

Raab, Rochette, Roca y Cía.

ESTADO 235, SANTIAGO BRASIL 264, VALPARAISO

ESTADO 56 - ISMAEL OROS - ESTADO 56

LA ROYAL

CASA UNICA

PRESTAMOS SOBRE ALHAJAS, BONOS Y OBJETO DE ARTE, EN PEQUEÑAS Y GRANDES CANTIDADES

LEMA: RESERVA Y SERIEDAD.

El Dolor de Cabeza se ríe de vendas y compresas, pero se rinde ante las

Cápsulas de Nervalina

FALLECIMIENTO. — Ayer ha dejado de existir Elenita Godoy Godoy, hija de don Adolfo Godoy R. y de la señora Rosalba Godoy de Godoy.

EN HONOR DE LA SEÑORITA MARTA PEREZ RODRIGUEZ. — Ayer fué servido en el Tea Room de la casa Gath y Chaves el té que un grupo de amigas le ofrecía con motivo de su próxima partida a Europa, al cual asistieron las siguientes personas:

Marta Pérez Rodríguez, Julia Bezanilla Larraín, Amalia Riesco Guarachi, Marta Frías Martínez, Graciela Velasco Velasco, Marta Joanne Infante, Lola Martínez Gutiérrez, Charo Bezanilla Larraín, Raquel Frías Martínez, Jesús Martínez Gutiérrez, María Joanne Infante, Meche Frías Martínez, Mario Lira Urquieta, Víctor Avalos Lavanderos, Gerardo Ortúzar Riesco, Raul Domínguez Barros, Gonzalo Pérez Canto, Luis Frías Martínez, Carlos Ortúzar Riesco, Enrique Mujica, Fernando Riesco Llona, Luis Joanne Infante, Alfredo Neut Latour, Guillermo Martínez Gutiérrez, Sergio Riesco Llona, Jorge Pérez Rodríguez.

MUSICA

Emilio Tromben dará una matinée popular en el Teatro Esmeralda

El Sábado próximo, el eminente violinista don Emilio Tromben, dará una matinée popular, a las tres y cuarto P. M. en el Teatro Esmeralda.

El señor Tromben ha deseado hacer sentir a nuestro pueblo las dulces emociones que produce la música, sobre todo arrancada por manos geniales como son las suyas.

En esta ocasión se desarrollará el siguiente programa:

Primera parte

1.o Vivaldi (1660-1743). Concerto en la menor (a pedido general) Allegro, Largo, Presto.

2.o a) Schubert. Wilhelmi. Ave María.

b) Beethoven. Kreisler. Rondino.

c) Moskowski. Sarasate. Guitare.

Segunda parte.

3.o Goldmark. Andante expresivo. Allegro en forma de vals, (de la suit op. II para piano y violín).

4.o a) Chaminade. Kreisler. Serenade Espagnole.

b) Schuman. Traumerei (Reverie).

c) Schubert. Kreisler. Ballet Musik de la Opera Rosamunda.

d) Brahms. Joachim. Danza Ungherese.

El señor Carlos Prina lo acompañará al piano.

Se nos encarga advertir que los precios estarán enormemente rebajados, oportunamente los daremos.

DOCTOR

OSCAR BEZANILLA

Rosas N.o 1210

DENTISTA

Dentaduras con o sin paladar.
Extracciones difíciles. Pyorrea.
HORA FIJA
ESQ. MORANDE
Teléfono 455 — Santiago

7-A

VENDO

BONITO AUTOMOVIL EUROPEO

partida automática, turismo, siete asientos, tapiz cuero, toda clase repuestos, con muy buen equipo y en perfecto estado.

SAN MARTIN 64

SALON CASANOVA.—El Salón Casanova se ha visto durante estos últimos días muy concurrido por un selecto y numeroso público, con motivo de la interesante exposición de Arte Decorativo Moderno, Heráldica Española, y un variado y valioso conjunto de tapices y objetos de arte chino.

No dudamos que los amateurs y público en general sabrán apreciar en toda su magnitud esta interesante exhibición, la primera realizada en el país, que nos presentan la señora Elena Montero de Leiva y la señorita Laura Montero, como un alto exponente de cultura y de refinado gusto artístico.

MARTES DE MODA.—Numerosa y distinguida fué la concurrencia que se congregó ayer tarde en el Tea Room de Gath y Chaves. Las horas trascurrieron en un ambiente de distinción y las familias se retiraron gratamente, después de pasar una tarde entre buena música y espléndido servicio.

He aquí la lista:

Vergara de Barros, Bascuñán Valdés, Valdés de Bascuñán, Roldán Lutgen, Porter de Roldán, Flesch de Irarrázaval, Flesch Serrano, Gandarillas Salas, Riesco Llona, Villamil Concha, Irarrázaval Concha, Moreno de Piwonka, Valdés de Edwards, Larraín de Fernández, Tupper Huneeus, Ossa Prieto, Concha Subercaseaux, Fierro Pérez, Tocornal Ross, Altamirano Rodríguez, Valdés Ossa, Huneeus Lavín, Echenique Zegers, Montt Rivas, Rivas Freire, Vicuña de Castro, Schull Walker, Figueroa de Riesco, Huidobro de Figueroa, Santa María de Valdivieso, del Río Aldunate, Grez Irarrázaval, Prieto Nieto, Bonitto de la Maza, Montt Wilms, Arroyo Concha, Santelices Pérez, Lecaros Garcés, Correa Pereira, Torretti Rivera, Huneeus de Izquierdo, de la Cruz Rozas, Subercaseaux Aldunate, Boonen Silva, Humeres Solar, Lecaros Freire, Hurtado Olea, Blanco de Hurtado, Viel Mackenna, Mac Faczen Vicuña, Barceló Pinto, Valdivieso Barros, G. Huidobro de Valdivieso, Larraín del Campo, Casanova Vicuña, Charme de Pérez, Carrasco de Varas, Villanueva de Calvo, Borgoño de Ossa, Borgoño de Vicuña, Mackenna Lazcano, Saavedra Baeza, G. Huidobro Domínguez, Pacheco Díaz, Undurraga Fernández, González Balmaceda, Cuadros Cerda, Balmaceda Bello, Serrano Pellé, Vicuña Cuevas, Díaz Arrieta, Echeverría de Díaz, Suárez Orrego, Herrera Lira, Vergara Blanco, Ureta Valdés, Ossa Ossa, Sánchez Muñoz, Humeres Valdés.

Señorita [illegible] Urquieta Araos, cuyo matrimonio con don Julio C. Salcedo C. ha quedado concertado en Valparaíso

CLUB ITALIANO. — La Sociedad Femenina Italiana de Beneficencia, ofrecerá el Domingo 2 de Agosto, a las 5 de la tarde, en los salones del Club Italiano, el último té danzante de la temporada, con asistencia de S. E. Donna Mina Martin Franklin, esposa del Embajador de Italia.

La comisión organizadora no escatimará sacrificio alguno para que esta última reunión, unánimemente solicitada, alcance el éxito más brillante.

Una de las mejores orquestas de Santiago ejecutará un escogido programa de bailes.

LUISA LARRAIN GARCIA MORENO. — Ha fallecido en el Convento de las Carmelitas, de Valparaíso, Sor Teresa de la Trinidad, en el mundo Ana Luisa Larraín García Moreno.

Fundadora del Monasterio en que hoy descansa, constituyó toda su vida un noble y santo ejemplo de virtudes cristianas.

Fué su energía, condición relevante de su personalidad, y su abnegación sin límites el fruto de una vocación religiosa que inspiró toda su existencia.

VIDA SOCIAL PORTEÑA

MALON EN VIÑA DEL MAR.— La señorita Blanca Riesco Rivas fué objeto el Sábado último de un malón de parte de un grupo de sus relaciones, en su residencia de Viña del Mar.

La fiesta trascurrió en un ambiente de alegría y distinción, siendo los asistentes exquisitamente atendidos por la señorita Riesco Rivas y su familia.

Damos a continuación la lista de las personas asistentes:

Señoritas: Blanca Riesco Rivas, Viola Rawson Mac Kay, Elena Errázuriz Rivas, Olga Castillo Bazán, Isabel Eastman Beeche, Fanny Gazitúa Braun, Olga Eastman Beeche, Lucy Fisher Merino, Betty Schonmeyer Bunster, Lucy Allibau, Poppy Clark Allibau, María Bunster; señores Sergio C. Retana, Eduardo Condon M., Raafel Torres M., Hernán Prieto Subercaseaux, Luis Browne V., Eduardo Artaza M., Juan José Latorre M., Víctor de T. Pinto, Crau Kenrick, Ivor Davies, Bill Rose-Ler, Alfonso Hübner R., Víctor Fontaine P., Carlos Bustos M., Luis Gómez Nicholls, Horacio Ferrari, José Adriasola, Carlos Bustamante, L. Benjamín Claro V., Eduardo Vigneau, Javier Bustamante, José Carvallo R., Hernán Braun, Guillermo Condon M., Manuel Ossa R., Geremías Prieto C., etc.

EL ADMINISTRADOR DE LA SEGUNDA ZONA DE LOS FERROCARRILES.— Ayer llegó a este puerto el Administrador de la Segunda Zona de los Ferrocarriles del Estado, don Eulalio Vargas.

EL DIRECTOR GENERAL DE LA ARMADA.— Hoy se dirigirá a Talcahuano, el Director General de la Armada, vicealmirante don Juan Schroder P.

RECEPCIONES. —La señorita Bertha Biancon, ofreció anteayer una recepción a un grupo de sus amiguitas, en su residencia de Viña del Mar.

—Esta tarde, la señorita Martha Larrañaga Larrañaga, ofrecerá una recepción a sus relaciones, con motivo de su onomástico, en su residencia de Las Zorras.

EL SEÑOR JOSE MARIA DE LA C. MERINO.— Ha fallecido en este puerto, el señor José María de la C. Merino, voluntario de la Cuarta Compañía de Bomberos y miembro honorario del Cuerpo.

El señor Merino poseía el premio por cincuenta años de valiosos y abnegados servicios prestados a la institución.

Sus funerales se verificarán esta noche, a las 9.30 y el cortejo partirá del cuartel de la Cuarta Compañía de Bomberos, Avenida Pedro Montt.

Las diversas compañías rendirán al extinto los honores correspondientes.

FALLECIMIENTO.— Ha dejado de existir en este puerto la señorita Sara Lavín, vinculada a conocidas familias de nuestra sociedad.

Su desaparecimiento causará el más hondo sentimiento en el vasto círculo de sus relaciones donde gozaba de justo aprecio, por las bellas cualidades que la adornaban.

MATRIMONIO CONCERTADO.- En Viña del Mar ha quedado concertado el matrimonio de la señorita Augusta Magalhaes Urzúa con el señor Luis Benard Valenzuela.

BAILE EN LA ESCUELA NAVAL.— El próximo Domingo la Escuela Naval celebrará el aniversario de su fundación con un gran baile, al que, como en años anteriores, serán invitadas distinguidas familias de la sociedad porteña y santiaguina.

EL TERCER DINNER CONCERT EN EL CLUB VALPARAISO

Mañana se efectuará en los comedores del Club Valparaíso el tercer dinner concert de la temporada, que el Directorio de dicha institución ofrece en honor de los señores socios, sus familias y relaciones.

Las mesas pueden solicitarse a los señores Lagos y Güemes en el mismo Club.

SOLAMENTE QUEDAN TRES DIAS DE

Liquidación Completa de Pieles

POR TRASPASO DEL LOCAL

Realiza hasta fin de mes todas sus existencias de PIELES la

PELETERIA "PARIS"

Pasaje Matte 41 – 42

Precios Fijos abajo del costo

NOTA. - Se vende la instalación

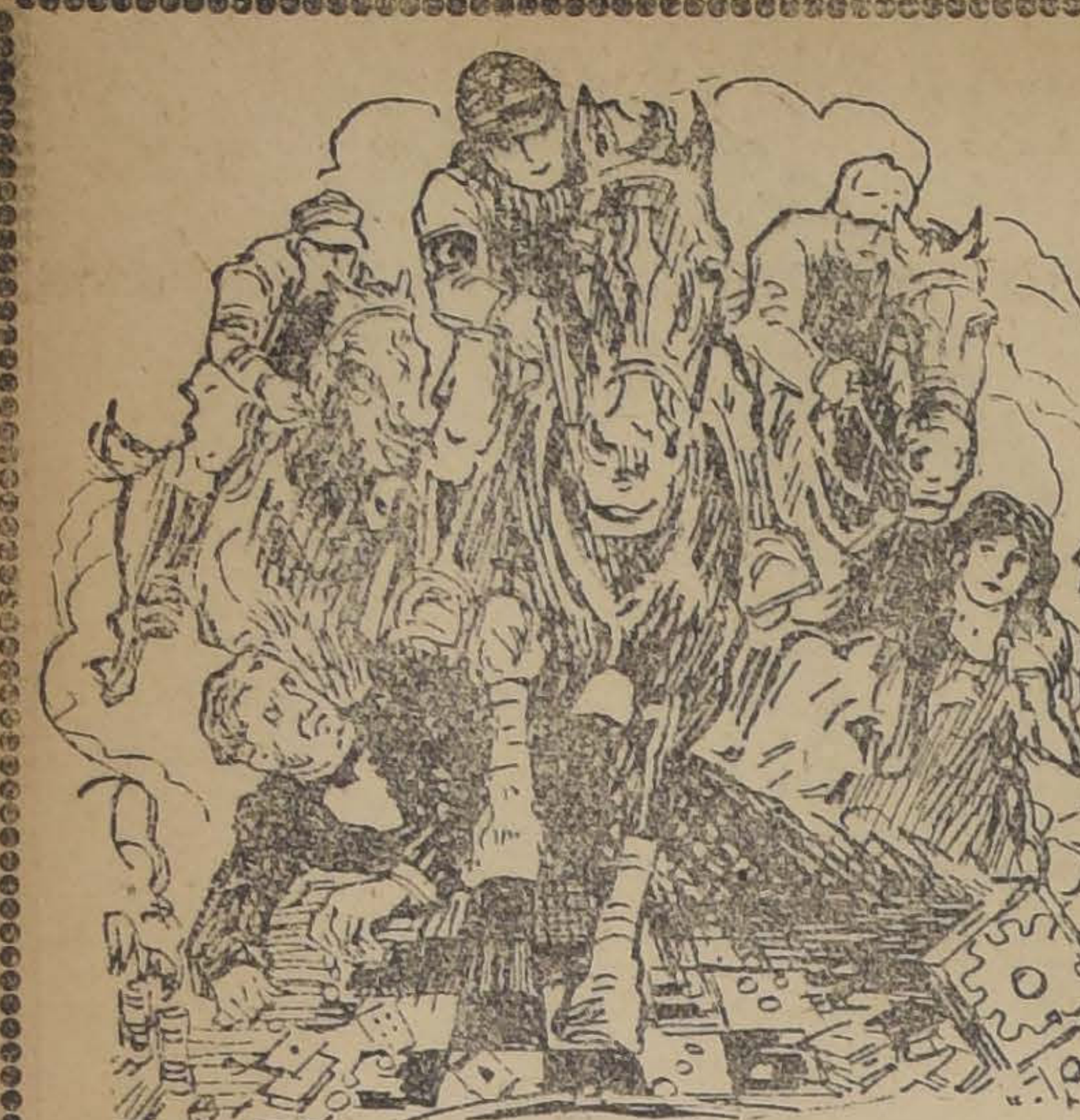

HOY

ESPECIAL 6.30 P. M.
NOCTURNA. 9.40 P. M.
(Localidades numeradas en venta)

IMPERIO
CHILEAN CINEMA CORP.

HOY
DIA DE GRAN MODA
NOTABLE SUCESO ARTISTICO

Los centros de juego de la aristocracia y los grandes hipódromos norteamericanos se ver
en la intensa comedia dramática FOX DE LUJO, que interpretan dos famosas estrellas del cine

Violeta Mercereau **EL TRUENO** MARY CARR

BARNEY SHERRY — Y — PAUL WILLIS

¿Qué es EL TRUENO?
Es un veloz caballo de carrera que decide la vida de un hombre.

DESLUMBRANTE VISION DE LAS CATARATAS DEL NIAGARA
Programa musical extra por la ORQUESTA GRAZIOLI

La ternura, la abnegación, el amor y el odio son las pasiones que juegan en esta obra.

PASADO MAÑANA

Acontecimiento sensacional. Unicas reprises del triunfal film descriptivo y científico que agotó en su estreno las localidades

Rastreando la Fauna del Africa

"La Danza de Media Noche"

Y "MARIDOS CASEROS"

La vermouth de ayer en el Victoria se hizo con un público tan selecto como numeroso que asistía atraído por la curiosidad de ver nuevamente a Sylvia Parodi en la deliciosa creación que hace en "Maridos Caseros", la romántica y graciosa comedia de Ricardo Hickens.

"Maridos Caseros", es una comedia liviana y en donde se advierte un sano deseo de hacer reir. El autor para conseguir esto ha apelado a recursos sencillos, sin abusar de la nota chacabana y entremezclando con habilidad y sentimiento la nota emocional.

Sylvia Parodi en esta obra encarna el rol de una muchacha injenua con una justeza y sobriedad tales, que este solo papel le habría conquistado el alto sitial que hoy ocupa en la escena argentina.

Los demás elementos, muy correctos, especialmente la Vargas, Elisa García, Arellano, Danesi, Sinisterra, Gómez Pao y Córdoba.

Hoy la compañía repetirá esta hermosa comedia en la sección nocturna. En la vermouth social de gran moda estrenará la fina comedia francesa "La danza de media noche", obra que se presta para el lucimiento total de la compañía.

HOY: Especial, nocturna. Notable espectáculo festivo:

Cines ALHAMBRA Y VICTORIA

CHILEAN CINEMA CORP.

ESTRENO DE CUATRO COMEDIAS BUFAS Y UN FILM INFORMATIVO
Charles Chaplin, en "El Salvador"
Bull Montana, en "El Dr. Frigorífico"
Agapito en "Otelos y Lelos"
Mack Senneth presenta "Sin Paz el Marino"
ACTUALIDADES PATHE NEWS N.os 66 Y 67

Programa Cómico No. 29

MAÑANA
ESTRENO SENSACIONAL
EL POPULAR Y SIMPATICO ACTOR
TOM MIX
reaparece en la hermosa comedia de amor y aventuras:

COPO de NIEVE

PREFIERA USTED LOS ESPECTACULOS DE AURELIO VALENZUELA B. y Cía. — SON LOS MEJORES.

¿NO HA VISTO USTED LA SUPER PARAMOUNT

LOBOS DE MONTMARTRE?

La famosa creación de
GLORIA SWANSON
se repetirá antes de salir en jira.

HOY — Vermouth y Noche A $ 2.10 PLATEA

— EN EL —

O'HIGGINS

CON ESPLENDIDO ACOMPAÑAMIENTO MUSICAL POR LA ORQUESTA UBEDA

HOY SOLO EN VERMOUTH ESMERALDA

El Ultimo Peldaño

Jewel-Universal, por VIRGINIA VALLI

Noche Beneficio 12.ª Comp. de Bomberos

PROXIMO

Martes
DE MODA
SETIEMBRE —
— y BRASIL

"EL PELIGRO
— DE LA —
INOCENCIA"
Por Laura La Plante

VIERNES: SETIEMBRE Y BRASIL.
SABADO: ESMERALDA y O'HIGGINS.

EL VENGADOR

El abono a la temporada de Noccodemi

El entusiasmo despertado por la próxima temporada de arte dramático que desarrollará entre nosotros la gran compañía que dirige Darío Niccodemi ha tenido su mejor confirmación en la extraordinaria demanda de abonos que ha habido en el Teatro Victoria.

Los primeros abonos a placos han sido los de S. E. el Presidente de la República, del Embajador italiano y de las principales familias de nuestra sociedad. Las horas de recepción del abono son de 10.30 a 12.30 P. M. y de 3 a 7 P. M. en la secretaría del Victoria.

Los cablegramas que han anunciado la llegada de Niccodemi el Lunes próximo han contribuído a avivar el entusiasmo y sabemos que para el arribo del ilustre escritor se le ofrecerá una cariñosa recepción. A Los Andes irá una comisión de periodistas, intelectuales y miembros de la colonia italiana.

La compañía debutará en el Victoria el Martes 11 de Agosto con una obra de Niccodemi.

La próxima temporada lírica

Siguen activándose los preparativos para el debut de la compañía lírica que este año tendrá a su cargo la temporada de ópera oficial. El debut se verificará el 25 de Agosto, razón por la cual el remate de llaves se verificará muy en breve. Inmediatamente después se procederá a la apertura del abono en iguales condiciones al año pasado.

Gilda Dalla Rizza, Nino Piccaluga y los demás cantantes de alto mérito que forman la compañía, actuarán durante toda la temporada. La soprano Dalla Rizza, en compañía del tenor Piccaluga reprisará las siguientes óperas: "Fedora", "Zazá", "Louise", "Andrea Chenier", "Boheme", "Tosca", "Iris" y "Werther". Además cantará "Thais" con el barítono Luigi Rossimorelli.

La mezzo soprano Aurora Buades, con el tenor Agostino Capuzzo, cantará "Carmen", "Gioconda" y "Lohengrin".

Como dato de alto interés social debemos anunciar la gran función en homenaje al Príncipe de Gales, que nos visitará por los días de Setiembre.

La dirección artística de la temporada estará a cargo de nuestro conocido el maestro Julio Falconi que cuenta con grandes admiradores entre nosotros.

La pareja rusa Chuprine debutará el Viernes en el Esmeralda

Por no haber llegado oportunamente el equipaje desde Buenos Aires, el debut de la pareja de bailes rusos Chuprine, ha tenido que ser postergado para el Viernes.

Hemos tenido oportunidad de revisar el espléndido album de trabajo de este número de variedades exóticas. Empezó a actuar en Bakú, Ukrania, su tierra natal. De allí siguió su jira por toda Rusia, sin ninguna dificultad de parte de los revolucionarios, ya que los bolcheviques han tenido especiales deferencias para con los artistas.

Por los programas hemos visto que ha actuado en más de 800 teatros de todas partes del mundo. Las críticas elogian sinceramente su trabajo.

El debut de la pareja Chuprine se efectuará el Viernes en el Esmeralda.

El cine repetirá la linda película "Los azares del dinero", por Bebé Daniels.

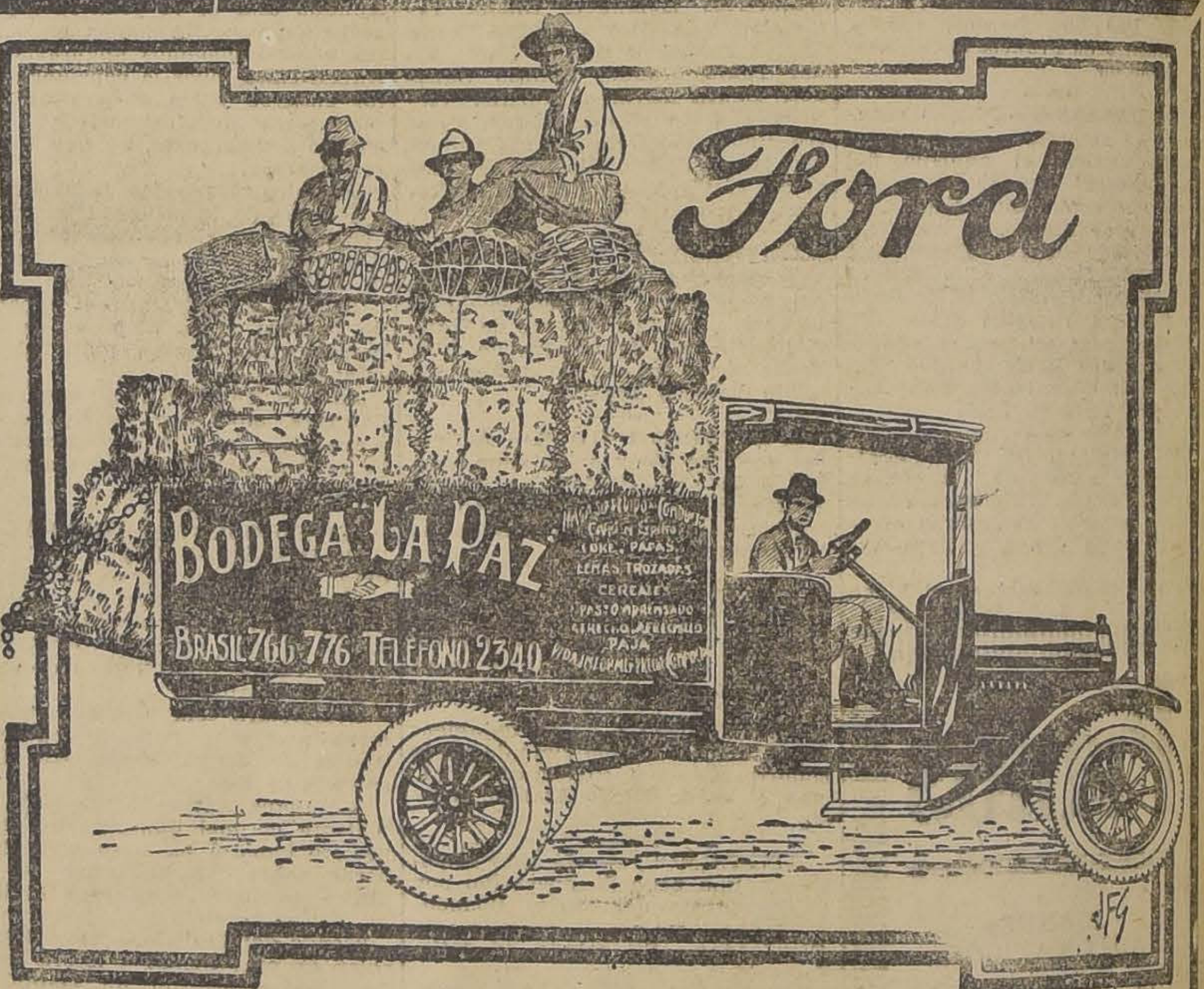

Los hechos hablan por sí solos

Nuestra propaganda no necesita exageraciones, pues cada una de nuestras aseveraciones está basada en un hecho cierto y comprobado.

Los camiones "FORD" se han prestigiado porque son FUNDADAMENTE los que más convienen para el transporte rápido y económico, están RESPALDEADOS POR UNA VERDADERA ORGANIZACION DE SERVICIO y dentro del concepto moderno de los negocios establecen una relación real entre el proveedor y su cliente.

Para demostrar lo anterior, con fecha 13 de Julio, nos escriben los señores Aldecoa & Cía., propietarios de la BODEGA LA PAZ, Avenida Brasil 766 - 776, Santiago, diciéndonos: "Tenemos el gusto de informar a ustedes que tenemos en servicio un CAMION "FORD" de carga, comprado en Febrero del año 1924, y hasta la fecha no se ha hecho ninguna reparación de importancia, por lo que, en vista de su EFICIENCIA y ECONOMIA, pensamos adquirir en breve otros autocamiones de su marca".

MAYORES INFORMACIONES DEL CAMION "FORD" LAS DARA CUELQUIERA DE NUESTROS AGENTES

Precio del chassis de camión, sobre carro en Santiago:

$ 4,900.— SIN PARTIDA.

Ford Motor Company

EXPOSICION 1240 :—: SANTIAGO

AGENTES FORD AUTORIZADOS

Carlos Orrego & Cía. Ltda.
HUERFANOS 819 - 823

SAN BERNARDO: PEDRO MEDINA
QUILLOTA: DOMINGO CIUFFARDI
MELIPILLA: PRESA Hnos.
RENGO: ROMUALDO EMPARANZA
RANCAGUA: PEDRO TORO y Cía.
VIÑA DEL MAR: DOMINGO CRUCIANI

Luis Vittone, ha muerto

Una información particular recibida ayer de Buenos Aires informa que Luis Vittone, el notable primer actor de la compañía que lleva su nombre y uno de los artistas más populares y estimados de la vecina República, ha dejado de existir ayer inesperadamente.

Luis Vittone cultivaba el sainete y la comedia ligera, en cuyo género era una de las figuras más destacadas de la Argentina. Con Pomar hizo hace poco una jira por Centro América y México.

Luis Vittone había nacido en Montevideo en 1882. Trabajó primero en un circo que denominó "Circo Pipo", pues su nombre de batalla en ese tiempo era de "Clown Pipo". Debutó más tarde en el Nacional, allá por el año 1904, con "Las Píldoras de Hércules", en la compañía nacional de pochades que dirigía Ulises Favaro.

En seguida estuvo con los hermanos Podestá, luego con Parravicini. Por primera vez encabeza un conjunto en 1910 con la firma Vittone-Podestá; en 1910 formó compañía con Pomar y con éste hizo la jira a México.

Se le anotan más de 400 creaciones, logrando algunas interpretaciones clásicas. Sus preferencias estaban por el sainete, el que intentó restaurar en esta última temporada de Montevideo.

Ahora pensaba venir a Chile y se había anunciado su contrato con la empresa Bouquet.

Teatro Santiago

"NORA" O "LA CASA DE MUÑECAS", DE ENRIQUE IBSEN

La compañía alemana que actúa con señalado éxito en el Teatro Santiago, estrenará esta noche la hermosa obra del célebre Ibsen titulada "La casa de muñecas".

Aunque las obras del gran dramaturgo escandinavo ya no gozan de la popularidad de antes, o más bien dicho, han dejado de estar de moda, sigue "Nora" o "La casa de muñecas" ejerciendo la misma fuerza de atracción que en otros tiempos, porque el problema que plantea, la posición que la mujer debe ocupar en la sociedad, y sobre todo en el hogar, interesa al mundo en nuestros días más que nunca. La protagonista llega a la conclusión, en medio de una grave crisis doméstica, de que en los ocho años transcurridos desde su casamiento, no fué más que una muñeca, un juguete, un ave canora, como la llamaba continuamente su marido. Esperaba un milagro, y como éste no se produjo, decidió iniciar una nueva vida, una vida independiente, en la que sería ella, y no otra persona, la autora de su dicha o desventura. Cuando el marido le recuerda sus deberes hacia él y sus hijos, contesta Nora que tiene deberes más sagrados, los que tiene que cumplir hacia sí misma, porque antes que esposa y madre, es un ser humano.

En esta obra tiene una actuación sobresaliente Erica von Bulten. Colaboran a este triunfo Artur Welin, Walter Doerry y Ana von Palen.

Teatro de La Comedia

"LA FERIA DE LAS HERMOSAS"

La temporada de Velasco en el Comedia, a pesar del éxito del reciente estreno "La Feria de las Hermosas" deberá epilogarse con las funciones del Domingo próximo, pues compromisos adquiridos anteriormente le llevan a la compañía a Río Janeiro.

Esta revista ha marcado un triunfo para los artistas de Velasco y muy especialmente para el notable director artístico, que ha hecho un verdadero derroche de fastuosidad y de buen gusto en lo que se refiere a la mise en scene. En efecto, los trajes y las decoraciones, confeccionados conforme a las iniciativas y a los modelos trazados por Eulogio Velasco son de una belleza innegable y muchos de ellos son acogidos con los más merecidos aplausos.

Velasco ha logrado también un buen éxito con las evoluciones de las segundas tiples y bailarinas. Se advierte en ellas mucha originalidad y la corrección de los bailables de conjunto evidencian una dirección concienzuda e inteligente.

—"La Feria de las Hermosas" irá hoy en vermouth y nocturna.

La función de la noche se hará en honor de los nativos de Tacna y Arica para lo que se han dedicado cincuenta localidades de preferencia. Concurrirán las autoridades y el teatro será engalanado especialmente como un homenaje a los hijos de las "Cautivas" que en breve decidirán la suerte de esa disputada provincia.

Un nuevo teatro en Providencia

La vecina comuna de Providencia tendrá muy pronto la sala de espectáculos que se merece. Por escritura reciente, el conocido comerciante español, don Juan Aguiló, compró a don Juan Terzago B., el terreno de la Avenida Manuel Montt donde estaba situado el teatrito destruído últimamente por un incendio. Sobre este terreno y en otro inmediato, también de propiedad del señor Aguiló. Se levantará la nueva sala, en cuyos planos se han consultado los últimos adelantos en la materia.

El señor Aguiló piensa dedicar el futuro teatro a espectáculos en general, llevando a Providencia las buenas compañías que visitan Santiago, y contratando las mejores películas que se exhiban en los teatros del centro. Los vecinos de Providencia y las familias distinguidas que habitan en Los Leones, Avenida Pedro de Valdivia, etc., tendrán muy en breve un elegante punto de reunión y esparcimiento. La capacidad de esta sala será la siguiente: 400 plateas, 14 palcos, 200 balcones y 600 galerías, localidades que serán convenientemente distribuídas, consultando siempre la comodidad y seguridad del público.

Felicitamos al señor Aguiló por su iniciativa, la que significa una nota de cultura y adelanto para la vecina comuna, y viene a llenar un vacío, pues actualmente las familias de Providencia y Los Leones deben efectuar largos viajes para asistir a un teatro, o bien privarse de una diversión tan grata y honesta como es el teatro y el cine.

Muebles

A precios sumamente bajos
y con GRANDES FACILIDADES DE PAGO, vende
MUEBLERIA "ARTURO PRAT"
Consulte nuestros precios
ARTURO PRAT 132

GRATIFICACION

Se dará a quien devuelva a
GRAJALES 2332
un reloj de plata LONGINES con leontina de oro, perdido ayer en Grajales entre Echaurren y República.

ESTRENO DE LA EXTRAORDINARIA PRODUCCION DRAMATICA PARAMOUNT:

AMOR DE TIGRE POR ANTONIO MORENO

6.20 — HOY — 9.30
5.o MIERCOLES DE MODA
AVENIDA
Mañana: FANTOMAS. Primera función.

TEATRO
LIBERTAD
PLAZA YUNGAY

FANTOMAS

6.30 — HOY — 9.30
PRIMERA FUNCION
1.o Al sonar las Doce.
2.o La campanilla de la muerte.
3.o El triple peligro.

VITI — VINICULTOR
necesita acreditada viña. Escribir, indicando referencias y dirección, a
Casilla 1019, Santiago

SPLENDID-HOY-

DIRECCION: MAX GLUCKSMANN

EL VENGADOR DE ALASKA

DELICADA PARAMOUNT por

Thomas Meigham

$ 3

Dorita Many debutará el Viernes en el O'Higgins

En vista del éxito conseguido por Dorita Many en el Brasil, la sociedad Valenzuela y Cía. ha decidido contratar a la encantadora cancionista para hacer un jira completa por sus diferentes teatros.

Dorita se presentará el Viernes en el O'Higgins, con un lindo repertorio en español, además de sus aplaudidas canciones napolitanas.

NOTICIAS CINEMATOGRAFICAS

SPLENDID THEATRE

Hoy 6.30 y 10.30 P. M., "El vengador de Alaska", por Tomás Meigham. - Una cinta Paramount

En las funciones de hoy estrenará esta sala central una moderna producción Paramount, "El vengador de Alaska", creación del popular y simpático actor Thomas Meigham. La novela de este film narra la historia de un hombre que vive en las minas de oro de Alaska, a fines del siglo pasado. Jorge, que había llegado allí con su mujer. Esta no pudo resistir las durezas de esa vida y murió dejando a Jorge, su hijo, Alan. Pasan los años y Jorge cultiva sus tierras ayudado por su pequeño hijo, que es su compañero y su orgullo. Llega a Alaska un hombre rico resuelto a explotar toda la tierra de aquella región para aumentar su riqueza. Se vale, para este fin, de muchos actos innobles, uno de los cuales es la destrucción de la sepultura de la esposa de Jorge. Alan, enfurecido contra este sacrilegio, lucha con todo el odio de su alma contra aquel hombre extraño. Jorge muere al poco tiempo, sin antes encomendar a su valiente hijo que haga la guerra a los usurpadores. Y comienza la batalla entre el joven y los forasteros, batalla que enardece el odio y el rencor... Thomas Meigham, hace en esta film una de sus mejores creaciones, cristalizando en su rol la personalidad del valiente hijo de las nieves y los bosques.

En las funciones de 5.15 y 9.30 P. M. irá la exhibición de la graciosa comedia "Qué casualidad".

mañana

LA ELEGANTE SUPER-PRODUCCION PARRMOUNT, CUYO ESTRENO DE AYER FUE TODO UN EXITO:

GENTE CHIC

LA CREACION DE LA "ESTRELLA DE MODA":

BEBE DANIELS

Y DEL GENTIL GALAN:

CONRAD NAGEL

ESMERALDA

El popular teatro de un millón de pesos repetirá en la vermouth de hoy la hermosa Jewel-Universal, "El último peldaño", vista de lujo interpretada por Virginia Valli y Forrest Stanley. Esta exhibición ha sido solicitada por el público en vista de haber llovido los días en que se exhibió la cinta.

En la nocturna se efectúa una velada a beneficio de la 12.a Compañía de Bomberos "Chile Excelsior". El programa es de suma atracción. Está formado por la película "Maciste emperador" y por un acto de comedias y variedades a cargo de conocidos elementos artísticos.

T. REPUBLICA

Dirección: Max Glucksmann

HOY

Gran estreno PARAMOUNT:

La cuna de mi amor

(LA AMARRA QUE ATA DOS VIDAS)

NOVEDADES

Para las funciones de hoy se anuncia la última función de la interesante novela cinematográfica "El rey de París", creación del actor francés, Jean Dax.

"EL PRINCIPE HERMOSO" LLENÓ AYER LOS TEATROS SETIEMBRE Y BRASIL

Hoy se repetirá en los mismos teatros en vermouth y noche

Natalia Kovanko, la bella novia de "El Príncipe Hermoso", que triunfó ayer en los teatros Setiembre y Brasil, y que aparece hoy nuevamente en estas salas

Como era de esperarlo, dado el prestigio de los Martes de moda de los Teatros Setiembre y Brasil y el interés despertado por la película, ambos teatros se llenaron ayer completamente con el estreno de "El príncipe hermoso".

"El príncipe hermoso", francamente gusto. Es una obra de tema romántico y aventurero que encanta al mundo femenino y entusiasma a los hombres. Jaque Catelain, actor realmente de buena figura, tal vez demasiado hermoso como varón, se conquistó las simpatías de todas las chiquillas de nuestra sociedad. En verdad tiene gran parecido con el Príncipe de Gales, pero es más joven y sus rasgos fisonómicos son más perfectos.

El argumento es ingeniosísimo. Es romance, es tragedia y es comedia. El protagonista es un príncipe heredero que ha salido a recorrer el mundo para recoger experiencias. Pero lo que más ansía el joven príncipe es tener una aventura de amor. Sabe él que está condenado a casarse por razón de estado con una dama que su padre o sus ministros escogerán. Su corazón es rebelde a esta rutina y con gusto daría su corona por ser como un mortal cualquiera que puede entregarse de lleno a una pasión avasalladora.

Como si el destino quisiera dar al príncipe oportunidad para cumplir su deseo libertó a riesgo de su vida una odalisca prisionera en un harem. La belleza de la mujer, su extraño encuentro, el ambiente romántico en que la libertó, impresionaron al joven hasta el punto que se enamoró perdidamente de la niña. Pero este amor encontraba serios enemigos en la princesa presunta novia del príncipe y en los cortesanos que esperaban de ella prebendas y honores.

Un complot contra la odalisca no era difícil para esos cortesanos. Sin embargo, encontraron un obstáculo imprevisto en Brick, un marinero y fiel servidor del príncipe, que sentía especial afecto por la odalisca y que sabía que ella era el ideal de su amo. El papel de Brick está a cargo del célebre bufo ruso Nicolás Koline y hace reír de buena gana en lo más sensacional de la obra.

Olvidábamos comentar el trabajo de Natalia Kovanko. La escultural actriz está admirable en su rol de odalisca. Su trabajo dramático va a parejas con sus preciosas danzas.

"El príncipe hermoso", además de exhibirse hoy en los teatros Setiembre y Brasil irá mañana en los teatros Esmeralda y O'Higgins.

TEATRO DE LA COMEDIA

EMPRESA ERNESTO BOUQUET
Gran Compañía de Revistas
VELASCO

HOY — Miércoles 29 de Julio — HOY
Vermouth, a las 6. Noche, a las 9.30, el éxito más estupendo de Velasco:
"LA FERIA DE LAS HERMOSAS"
Grandiosa mise en scene.
Ultimas funciones de la Compañía.

TEATRO SANTIAGO
ERNESTO BOUQUET

Compañía Alemana de Dramas y Comedias
Direc.: GEORG URBAN

HOY — Miércoles 29 de Julio — HOY

Noche, a las 9.30, grandioso estreno
"NORA" O "LA CASA DE MUÑECAS"
De Enrique Ibsen.
Notable creación de la Compañía.

HOY LA SALA IMPERIO ESTRENA LA COMEDIA FOX "EL TRUENO", POR VIOLETA MERCEREAU Y MARY CARR

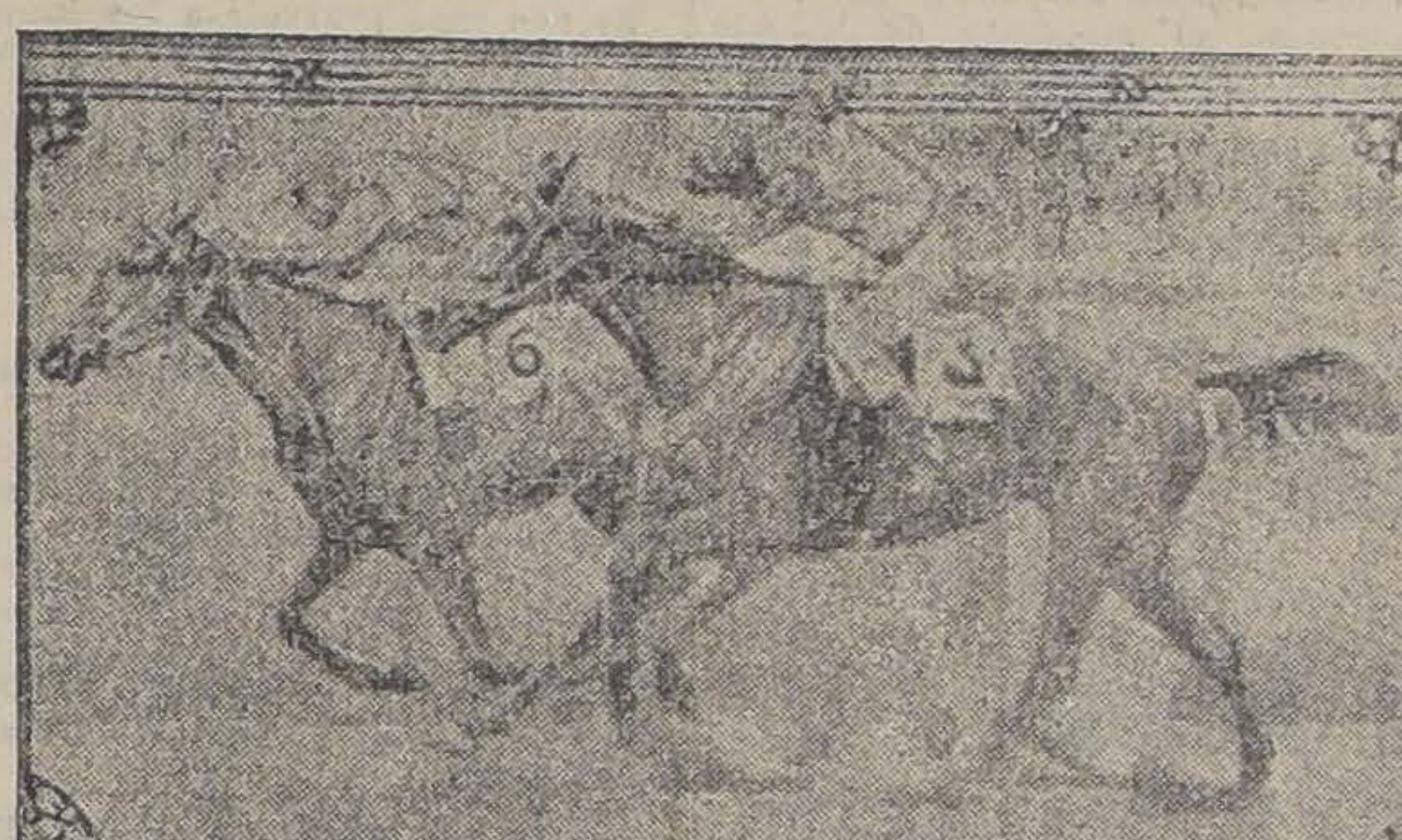

El espectáculo que para sus secciones de gran moda de hoy anuncia la Sala Imperio es una comedia social de grandes méritos que la Casa Fox presenta como producción extraordinaria. Se titula: "El trueno" y desenvuelve un argumento de alto interés pasional, con mucha intensidad y con escenas muy novedosas. La trama de la obra la constituye la historia de una mujer hermosa empobrecida por malos negocios de su padre y esquilmada y vejada por un padrastro ambicioso, perverso, que dominado de una pasión loca por el juego no vacila en manchar la reputación de la niña haciéndola que le sirva de atracción para su casa de juego. A mil ultrajes se ve expuesta la joven y lleva una vida dolorosa hasta que un hombre honrado se propone arrancarla de aquel medio infesto.

Este argumento sirve para desarrollar una hermosa obra con escenas episódicas plenas de interés y que muestran aspectos muy variados de la vida en los grandes centros elegantes. Vemos allí fiestas magníficas en salones de la aristocracia más rancia, la vida frívola de los clubs, las grandes carreras de los hipódromos famosos, las miserias y grandezas de la ruleta, etc., etc.

La interpretación de "El Trueno" constituye uno de sus mayores méritos. La hermosa actriz Violeta Mercerau tiene a su cargo el rol principal y hace una creación estupenda en vigor dramático y en distinción y elegancia. La secundan la célebre Mary Carr, que hace un trabajo admirable y los actores Barney Sherry y Paul Willis.

EL O'HIGGINS REPETIRA HOY "LOS LOBOS DE MONTMARTRE", CON UN SORPRENDENTE ACOMPAÑAMIENTO MUSICAL

El Teatro O'Higgins es en el barrio San Pablo, lo que es el Esmeralda en el suyo. Es el foco de atracción de su sector y presenta las mejores películas en la mejor forma.

El público se ha dado cuenta que no es lo mismo ver las cintas en un cine cualquiera que en el O'Higgins. En primer lugar están las comodidades, la belleza y el aseo del teatro. Viene en seguida la espléndida proyección a velocidad correcta por no dar programas dobles y sin saltos, ni titilaciones, gracias a su espléndida maquina Ernemann-Krupu. Finalmente, como factor importantísimo de superioridad, está la orquesta dirigida por el prestigioso maestro Ubeda. Esta orquesta acompaña la proyección de las películas con música especialmente adaptada.

A pesar de la importancia del espectáculo, las exhibiciones de hoy se harán a los módicos precios de $ 2.10 la platea y $ 0.50 la galería.

—Mañana, Jueves de moda, se estrenará "El Príncipe hermoso".

VARIETES

ESMERALDA
LOS CHUPRINE
Pareja ukraniana de bailes rusos

O'HIGGINS
DORITA MANY
Exquisita cancionista — Repertorio de moda

VIERNES

ESPECTACULOS DE AURELIO VALENZUELA B. y Cía.

"El caso de G. B."

Con profundo interés se espera el estreno de la última producción nacional de Alberto Santana, editada por la "René Film", y cuyo título damos más arriba.

Posiblemente, ninguna película chilena, haya despertado la curiosidad en la forma que esta película lo ha logrado, pues su nombre extraño y sugestivo, suena a tragedia y sensación. "El caso de G. B."

¿Y quién no conoce "El caso de G. B."?...

¿Qué hogar, rico o pobre, no tiene su pequeño caso de G. B.?

Estimamos que no es necesario hacer un esfuerzo mental muy grande para caer en el hondo drama que conmovió al pueblo años atrás, y que nos ha dejado como herencia intensos dolores, agrias lecciones y eternos ejemplos. Nada más acertado por la René Film, la casa filmadora que la adaptación de este caso a la pantalla, porque con la película, hará la justicia que no se hizo y recibirá por esto el éxito verdadero que merece.

"El caso de G. B." se anuncia para ser estrenado en un gran teatro central, a fin de que pueda conocerlo toda la sociedad santiaguina.

TEATRO PRINCIPAL
MAÑANA JUEVES 30 DE JULIO

DEBUT DE LA COMPAÑIA DE COMEDIAS
ATENEA

Vermouth, a las 6; noche, a las 9.30. — Estreno en Chile:

"EL TENEDOR"

Graciosísima comedia en tres actos.

PLATEA: 4 PESOS

PROGRAMAS DE HOY

SPLENDID.—"El vengador de Alaska", por Thomas Meigham.

5.15 y 9.30 P. M.: "Qué casualidad".

ODEON.—Especial y noche: "Viaje de novios en un tren de carga", por Triptas, Lila Lee y Nigel Harry.

SALA IMPERIO.—Especial y nocturna: "El trueno", por Violeta Mercereau.

ALHAMBRA Y VICTORIA. — Programa cómico N.o 29.

IMPERIAL.—Especial y nocturna: "Juzgada infiel".

CENTENARIO—Tarde y noche: Tom Mix "Los compañeros".

LIGA DEL TRABAJO.—Tarde y noche: "Las que no se casan", por Elena Kurti.

POLITEAMA—"El Cow Boy y la dama" o "Amándolo sin querer", por Mary Miles Minter.

AVENIDA MATTA.—"Los enemigos del matrimonio, por Elliot Dexter.

DIECIOCHO.—A las 6 P. M.: "La promesa cumplida", por Bebé Daniels y Ricard Dix. Noche, festival de banda militar, cine concierto.

ELECTRA. — Especial y noche: "Los azares del dinero", por Bebé Daniels.

NOVEDADES—Especial y noche: "El rey de París", fin.

MUNDIAL. — Especial y noche, Jack Hoxie, en "Una aventura loca" y Wanda Willey en "Tomándole el pelo".

COLON.—Especial y noche, Virginia Valli, en "En el último peldaño".

DELICIAS. — Especial y noche, Eileen Percy en "Locuras del Jazz".

REPUBLICA.—"La cuna de mi amor", por Ethel Clayton.

FRANKLIN.—"Los amores del Faraón", por Emil Jannings.

EXCELSIOR.—Especial y noche: "Corazón Bandido", por Viola Dana.

ATENAS.—Especial y noche: "Corazón bandido", por Viola Dana.

FERROVIARIO—Especial y noche: "Una mujer de París", por Edna Purviance.

IRIS.—"Los lobos de Montmartre", por Gloria Swanson.

SETIEMBRE Y BRASIL.—"El príncipe hermoso", por Jaque Catelain y Natalia Kovanko.

ESMERALDA. — Vermut: "En el último peldaño", por Virginia Valli. Noche: Beneficio de la 12.a Cía. de Bomberos.

O'HIGGINS. — "Lobos de Montmartre", Paramount por Gloria Swanson.

SALA ORIENTE.—Especial y noche: "Huérfanas de la tempestad", la grandiosa película interpretada por Lilian y Doroty Gish.

HIPPODROME CIRCO.—Especial, a las 6.30. Noche, a las 9.30, final de la serial "Sangre y coraje".

AVENIDA.—Tarde y noche: "Amor de tigre", por Antonio Moreno.

LIBERTAD.—Tarde y noche: "Fantomas", 1.a función.

PROXIMOS ESTRENOS

PASADO MAÑANA SE REPITE EN LA SALA IMPERIO "RASTREANDO LA FAUNA DEL AFRICA"

Pocas obras del género descriptivo y científico han tenido la aceptación que alcanzó en su estreno en la Sala Imperio el relato gráfico de la expedición al centro del Africa hecha por el profesor Johnson Martin y señora. Ese film presentado con el título de "Rastreando la fauna del Africa" produjo dos llenos el día del estreno y el público manifestó entusiasmo a través de sus emocionantes escenas. Se ve allí un desfile completo de la fauna tropical en sus leones, panteras, leopardos, rinocerontes, elefantes, jirafas, cocodrilos, serpientes, jaguales, etc., que han sido sorprendidos en aspectos muy interesantes de su vida por el arriesgado operador que acompañaba a Mr. Martin. Además de esto tiene la vista un interés especial por cuanto se ven luchas emocionantes de los animales entre sí y las verdaderas proezas que tienen que hacer los nativos para defenderse y para darles caza.

En vista del éxito que alcanzó este film, la Sala Imperio lo repetirá pasado mañana en sus dos funciones.

EL PROXIMO ESTRENO DE "MALDITAS SEAN LAS MUJERES"

Se encuentra ya próxima la fecha del estreno de "Malditas sean las mujeres", producción de la Rosario Film, nueva entidad cinematográfica que, a no dudarlo obtendrá un buen triunfo con esta primera producción. "Malditas sean las mujeres" tiene un argumento dramático, basado en la popular novela del mismo nombre. Abundan en la cinta las escenas de lujo y los hermosos paisajes, como asimismo hermosos interiores y situaciones llenas de originalidad e interés. Los protagonistas han encuadrado su labor dentro de los moldes norteamericanos, es decir, han hecho la acción rápida y vigorosamente dibujada. Germán Pinstein, Luis Brevet y Juan Gross se revelarán como elementos cinematográficos de positivo valor. Las damas son bonitas y han realizado un trabajo sobrio y fino. A no dudarlo, Hilda Blancheteau y Ginette Thompson conquistarán toda la simpatía del público.

La dirección de "Malditas sean las mujeres" ha estado a cargo de la señorita Alop Irgen, quien ha procurado atenerse a los cánones que informan el gusto de nuestro público, por lo cual su primera película está llamada a un franco éxito.

FRANKLIN

Hoy en especial y noche este cine presenta la más imponente realización de una leyenda de siglos.

"Los amores del Faraón", novela de un Faraón que daría su imperio por un beso de una esclava de Galilea, creación del actor alemán Emil Jannings.

ALHAMBRA Y VICTORIA

Programa cómico N.o 29.—El cartel de estos cines anota para hoy en día destinado a espectáculos humorísticos el estreno del Programa Cómico número 29, que forman cuatro comedias bufas y una cinta de actualidades. El detalle de este programa es: "El salvador", creación del genial Charles Chaplin; "El Dr. Frigorífico", notable invención del espantable bufo Bull Montana; "Otelos y Lelos", comedia disparatada por Larry Semon (Agapito); "Sin paz el marino", la más notable obra de Mack Sennett; y Actualidades Pathé News N.o 66 y 67.

Este programa cómico va en especial y nocturna.

T. FRANKLIN

SAN DIEGO 2015

Hoy: Vermouth y noche

LOS AMORES DEL FARAON por EMIL JANNINGS

INVENCIBLE HASTA LA MUERTE

EL VIERNES PROXIMO, LA UNIVERSAL PICTURES CORP.

PRODUCTORA DE LAS MEJORES PELICULAS

Presentará la serie ciclónica, dividida en cinco funciones llenas de aventuras y hazañas en el aire, en la tierra y en el mar.

PROTAGONIZADA POR EL INVENCIBLE AS DE LOS ASES

FRANKLIN FARNUM

INVENCIBLE HASTA LA MUERTE

TEATRO VICTORIA
(HUERFANOS Y SAN ANTONIO)
Empresa Sdad. Teatral Ansaldo Limitada
Compañía Argentina de Comedias PARODI - ARELLANO
HOY — Miércoles 29 de Julio — HOY
Vermouth, 6 tarde, estreno:
"La danza de media noche"
Comedia cómica en 3 actos
Noche, a las 9.30, gran éxito:
"Maridos caseros"
Vermouth y noche: Platea, con impuesto: $ 6.30.

AVISO AL COMERCIO

Impuesto sobre Específicos

Se avisa a los fabricantes, importadores, representantes de productos extranjeros y nacionales y en general a toda persona que comercie en cualquiera de las especies gravadas por el Decreto - Ley N.° 415, de 19 de Marzo del presente año, que deben pasar a las oficinas de la 3.ª Zona de Impuestos Internos, Agustinas N.° 673, con el objeto de hacer la inscripción ordenada en el artículo 17 del citado Decreto - Ley.

EL ADMINISTRADOR.

VIGORON
REG. U.S. PAT. OFF.
(PASTILLAS TÓNICAS)

"No, Yo nunca me Preocupo por mi Salud ni nunca espero hasta enfermarme o debilitarme. Tres o cuatro veces cada año tomo unos frasquitos de

VIGORON
(PASTILLAS TÓNICAS)

y me conservo sano; fuerte y apto para todo; deberes; trabajo; placeres; etc."

He aquí un excelente consejo para usted y para sus familiares. Es muchísimo más prudente conservarse fuerte que tratar luego de recuperar las fuerzas perdidas. Vigorón es un tónico de alta calidad a un precio módico. Pruébelo y sorpréndase.

THE SYDNEY ROSS CO., Newark, N. J., E. U. A.

EN OVALLE HAY MAS DE SEISCIENTAS FAMILIAS EN LA MAS COMPLETA INDIGENCIA

LA LABOR DESARROLLADA POR EL COMITE "HIJOS DE COQUIMBO" PARA AUXILIAR A LOS DAMNIFICADOS

El Presidente del Comité de Socorros "Hijos de Coquimbo", coronel señor Blanche, ha recibido una nota de las autoridades, doctores, profesores y vecinos más caracterizados del pueblo de Ovalle en que se da cuenta de la difícil situación de numerosas familias de ese departamento por falta de víveres. Agrega la comunicación que de los cincuenta mil pesos que dió el Gobierno para socorrer a la provincia de Coquimbo, no se destinó un solo centavo para el pueblo de Ovalle donde hay más de seiscientas familias indigentes que claman diariamente por los alimentos más indispensables.

Hasta el momento se han atendido las más premiosas necesidades de estas familias con los fondos colectados entre los hijos de la provincia residentes en la capital.

El Comité "Hijos de Coquimbo" ha invertido en ayudar a los vecinos de Illapel y Combarbalá, la suma de seis mil trescientos ochenta y cinco pesos.

Se han enviado, además, treinta sacos de fréjoles, treinta sacos de trigo; veinticuatro de azúcar; uno y medio quintal de café y prendas de vestir.

SE INICIARAN OBRAS PUBLICAS

El Comité, por otra parte, ha iniciado gestiones ante el Gobierno para la iniciación de obras públicas en la provincia y ha obtenido del Gobierno la mejor acogida.

EL DIRECTOR DE LA OFICINA INTERNACIONAL DEL TRABAJO LLEGARÁ A LA CAPITAL EL 7 DE AGOSTO

DARA UNA CONFERENCIA PUBLICA EN EL SALON DE HONOR DE LA UNIVERSIDAD DE CHILE

El 7 de Agosto próximo llegará a la capital el Director de la Oficina Internacional del Trabajo de Ginebra, Mr. Albert Thomas, que viene a los países suramericanos para conocer los diversos aspectos del trabajo y su legislación social, especialmente en lo que se refiere a Chile.

EL SEÑOR THOMAS DARA UNA CONFERENCIA PUBLICA

Mr. Albert Thomas dará en la Universidad una conferencia auspiciada por el Ministerio del Trabajo. En efecto se solicitará el Salón de Honor con este objeto.

Además el distinguido huésped, visitará las fábricas e industrias más importantes del país.

El Ministerio le hará objeto de numerosos festejos y le obsequiará una colección completa de las leyes sociales dictadas recientemente.

LA ASAMBLEA DEPARTAMENTAL DE LA S. N. DE P. SESIONARÁ ESTA TARDE

Esta tarde, a las 5 1|2 en punto sesionará en el Salón de Honor de la Universidad, la Asamblea Departamental de la Sociedad Nacional de Profesores.

En esta reunión se van a tratar asuntos de gran importancia relacionados, principalmente, con la carrera del profesorado y con su actual situación económica.

Varias comisiones designadas en una sesión extraordinaria anterior, van a dar cuenta de ciertas gestiones que han venido realizando activamente y cuyos resultados, hasta ahora, son muy favorables a las aspiraciones del profesorado.

Se nos ha encargado encarecer la asistencia a esta reunión, pues la mesa directiva tiene interés en que a ella concurra un gran número de asambleístas, como en las sesiones anteriores.

HABRIA AMBIENTE EN LOS CIRCULOS DEL GOBIERNO PARA IMPLANTAR LA LOTERIA DE BENEFICENCIA

EL MINISTRO DE HIGIENE TENDRIA EL PROPOSITO DE INICIAR EL ESTUDIO CORRESPONDIENTE PARA IMPLANTARLA

La segunda edición de "Los Tiempos", dió ayer la noticia de la reunión celebrada en el Ministerio de Hacienda entre el Ministro señor Magallanes y sub-secretario del Ministerio de Higiene, doctor don Pedro Lautaro Ferrer para tratar de los fondos destinados a salvar la situación de la beneficencia nacional.

VEINTE MILLONES ES EL MINIMUM

Según los cálculos presentados por el doctor Ferrer, al Ministro de Hacienda, el mínimum de fondos para la Beneficencia es de veinte millones de pesos, lo que demuestra que la cuenta bancaria autorizada por decreto-ley, por once millones es insuficinete aún para pagar los gastos atrasados de las diversas instituciones del país.

Las reuniones del Ministro de Hacienda y el doctor Ferer continuarán hasta la terminación del plan que vendrá a resolver el grave problema de la Beneficencia Nacional.

LA LOTERIA DE BENEFICENCIA COMO MEDIO DE SOLUCIONARLO

Tenemos conocimiento que hay ambiente en los círculos de Gobierno para implantar la lotería como medio de salvar la difícil situación de los diversos hospitales del país. Existiría el propósito de hacerlo por un tiempo limitado mientras se cancelan los déficit.

Sabemos que el Ministro de Higiene, doctor Salas iniciará el estudio de esta materia para ser sometido a la consideración del Gobierno.

La noticia dada por "Los Tiempos" en su segunda edición de ayer constituyó el comentario obligado en todos los círculos donde se estimaba que la lotería es la medida que se impone en estas circunstancias.

Caja Nacional de Empleados Públicos y Periodistas

Se nos pide prevenir a las Empresas Periodísticas comprendidas en el Decreto-Ley N.o 454, del 14 del actual, que, el descuento de sueldo a sus empletados y la erogación que por su parte corresponde efectuar a dichas empresas, deben hacerse por todo el mes de Julio; en virtud de la Ley 4059 por los primeros 15 días y del decreto - ley N.o 454, para la segunda quincena.

Con respecto a los fondos acumulados desde el 1.o de Enero del presente año, en cumplimiento a la Ley N.o 4059, de Empleados Particulares, y que aún no hayan sido integrados en las Cajas de Ahorros, deben ser remitidos a la **Caja Nacional de Empleados Públicos y Periodistas.**

Universidad Popular Lastarria

Anoche tuvo lugar la clase de Psicología dictada por el Sr. Eduardo Barrenechea, quien trató en especial: "Las leyes del espíritu".

El señor Bustos continuará hoy su curso de Meteorología.

El sumario de la conferencia de esta noche, es el siguiente:

Los fenómenos acuosos de la atmósfera o Hidrometeoros.

La lluvia; condiciones físicas que intervienen en su producción.

La nieve; forma de los cristales de nieve. ¿Por qué se producen las nevadas?

El granizo; el enigma de la meteorología. Los Cumulus-Nimbus; las diversas teorías para explicar la causa del granizo.

Las heladas; cómo se pronostican las heladas.

La asistencia es libre, y se ruega la puntualidad en la hora.

El Jueves próximo iniciará el señor Loyola sus conferencias sobre "Filosofía de las Ciencias", a las cuales se invitan a todos los que se interesen por esta materias.

Local: Universidad de Chile.

Hora: 9 P. M.

La entrada es libre.

Hoy se efectuará una importante asamblea de socios en la UECh.

Por un acuerdo del Consejo Administrativo de la Unión de los Empleados de Chile, tomado en su sesión de ayer, hoy a las 9.30 deberá efectuarse una importante asamblea de socios de esta organización, en la cual se tratará de importantes asuntos relacionados con la futura y mejor marcha de esta institución.

Publicamos a continuación la tabla que ha elaborado el Consejo Administrativo, para que sea discutida en la asamblea de esta noche.

1.o Balance de Tesorería al 20 de Junio.

2.o Comisión de Reclamos.

3.o Caja de Socorros.

4.o Ley de Construcciones de Habitaciones Baratas.

5.o Creación del Periódico de la Uech.

6.o Construcción del escenario para la Sala Teatro.

Se nos ha encargado advertir que a esta asamblea tiene obligación de concurrir todos los afiliados a la Unión de los Empleados de Chile, sean éstos delegados o no.

La Asamblea se efectuará en el local social de la Uech., Bandera 542, a la hora indicada más arriba.

BIBLIOGRAFIA

"Hacia el Ideal"

Ha aparecido el número de Julio de esta interesante revista, órgano de la Asociación de la Juventud Católica Femenina.

Trae el siguiente sumario:

Una reforma de estatutos.— Intención del mes.— La Asociación ante el acuerdo de separar la Iglesia del Estado.— Jóvenes Católicos.— Homenaje a Santa Teresita del Niño Jesús.— Reseña de su canonización., por Isabel Subercaseaux Errázuriz.— Lisieux y Binsonnets, por Luisa Vial Echenique.— Recuerdos, por Alma Chilena.— La devoción de los chilenos, por Melania Corvalán G.— Acuerdos y conclusiones del III Congreso.— Crónica de la Asociación. —Nuevos Centros fundados.— María García A.— Memoria del Centro San Vicente, de Chillán.— Cocina.

HA JUBILADO EL DR. DON RAMON CORBALAN MELGAREJO

Ayer quedó firmado el decreto que concede la jubilación al ex-Director de Sanidad, doctor don Ramón Corbalán Melgarejo, distinguido funcionario que prestó importantes servicios en esta repartición sanitaria.

A INSPECCIONAR EL AGUA POTABLE DE VALPARAISO

En el expreso de la noche de hoy partirán a Valparaíso, siempre que haya buen tiempo, el asesor técnico del Ministerio de Higiene, doctor Long y el Director de Sanidad, doctor Sierra, con el objeto de visitar las instalaciones de agua potable del vecino puerto y los surtidores de las mismas: la laguna de Peñuelas y Concón.

Acompañarán a los doctores Long y Sierra en esta visita de inspección altos funcionarios de la Empresa y representantes sanitarios de Valparaíso.

¿Quereis un cutis con la tersura y el perfume del lirio y de la rosa?

Usad diariamente,

El Jabon de Reuter

y lo consegureis.

Sin la menor duda, es el Jabón de mejor perfume, y más beneficioso para el cutis.

Agentes generales, DAUBE y CIA., Valparaíso

REGIMEN ANTI - CICLONICO CON BUEN TIEMPO, FRIO Y HELADAS

En las últimas 24 horas se ha establecido un importante régimen anti-ciclónico en una considerable extensión del país, y que presenta un máximum barométrico de 767 milimitres (1022 milibarias) que se extiende desde Valdivia hasta Neuquén (Argentina).

El tiempo ha continuado revuelto en las Zonas Central y Sur; los nublados parciales han sido frecuentes, y la temperatura en general se ha manifestado relativamente fría.

En las provincias de Valdivia, Llanquihue y Chiloé, ha llovido con intermitencias. Ayer hubo arco iris en Valdivia y otros puntos del interior.

REGION NORTE

Existía un centro de alta presión en Taltal, que determinaba vientos dominantes del Norte en altura superior a 800 metros. Los nublados afectaban todo el litoral hasta Arica y en el interior de la provincia de Aconcagua hubo neblinas en la madrugada, presentándose la visibilidad muy mala. En la tarde de ayer, el alza de la presión en la Zona Central, y un ligero descenso observado en el Norte, establecieron un gradiente barométrico favorable a los vientos del Sur y al buen tiempo. En consecuencia, hoy las condiciones atmosféricas mejorarán sensiblemente en la región Norte.

IRRADIACION SOLAR

La constante solar diaria ha disminuído seis milésimas de caloría en las últimas 24 horas. En consecuencia, la disminución total alcanza a diecisiete milésimas de caloría a partir del día 25. El 27 la constante solar era de 1,921.

ANUNCIOS METEOROLOGICOS

El régimen anti-ciclónico se caracterizará por los siguientes fenómenos:

a) Buen tiempo en sus caracteres generales; algunos nublados parciales.

b) Vientos dominantes del Sur y Sur-Oeste, en la tarde.

c) Ligera Onda de Frío; ambiente moderado en la tarde, pero recrudecerá el frío en la noche.

d) Posibilidades de heladas en el Valle Central.

Este régimen atmosférico persistirá en las próximas 24 horas.

OBSERVATORIO DE EL SALTO.

EJERCITO Y ARMADA

MAÑANA PARTE AL NORTE LA ESCUADRILLA DE AVIONES

HARA EL RAID EL BOSQUE-ARICA Y SERA COMANDADA POR EL CAPITAN SEÑOR VALENZUELA

En la segunda edición de "Los Tiempos" de ayer, adelantamos la información referente a que la partida de la escuadrilla de aviación que hará el raid a Arica, partirá de la Escuela de Aviación El Bosque, mañana a las 10 A. M.

Esta escuadrilla irá comandada por el capitán aviador señor Valenzuela, y será formada por todos los aeroplanos Avro de que actualmente dispone la Escuela, aviones que hasta hoy han dado las mejores pruebas de estabilidad, y que, además, pueden cubrir largas distancias.

Se piensa, según se nos ha informado, hacer el vuelo hasta la ciudad de Arica, en tres etapas, las más indispensables para proveerse de la bencina y hacer las reparaciones urgentes.

Tiene este raid una especial importancia, para los alumnos de la Escuela de Aeronáutica, ya que ellos en forma práctica, podrán imponerse de todos los inconvenientes de esta clase de vuelos de grandes distancia, en donde las provisiones son escasas y los campos de aterrizajes, en caso de emergencia, son contados.

A este respecto, desde hace tiempo, en la Dirección de Aeronáutica Militar, se han preocupado de establecer en algunos puntos de la República, esos campos de aterrizaje, sobre todo en la zona Norte, donde éstos escasean.

El Mayor don Oscar Fenner se retira del Ejército

Muy joven, cuando recién había conquistado, debido a su competencia y constancia en el estudio, las palas de Mayor de Ejército, el actual Auditor General de Guerra y Mayor don Oscar Fenner, inicia su expediente de retiro de las filas de la institución militar a la que por espacio de varios años sirvió con todas sus actividades, su inteligencia y preparación.

Hombre dotado de extraordinaria actividad, de iniciativas propias y de talento, el Mayor Fenner fué uno de esos oficiales idealistas que soñaron el año último con el establecimiento de "un Chile nuevo" y al servicio de una causa que creyó justa, puso cuanto un hombre puede ofrecer a la Patria: su porvenir.

Sin embargo, el Mayor Fenner deja el uniforme, pero continúa laborando en el Ejército desde su puesto de Auditor de Guerra.

Noticias militares

En la mañana de ayer se efectuaron los funerales del antiguo funcionario del Ministerio de Guerra, don César Zúñiga.

Concurrieron a las exequias el Ministro de Guerra y todo el personal de aquel Departamento.

—Miembros de la Comisión de Ingenieros y de Experiencias Técnicas, dependientes de la Inspección General del Ejército, han sido nombrados los coroneles señores Luis A. Arenas y Emilio Salinas; los Mayores, señores Leocadio Arcaya y Luis Martínez, y el capitán don Manuel Campos.

—Profesor de Historia Militar de la Academia de Guerra, ha sido nombrado el capitán don Oscar Arroyo y el capitán don Manuel Campos.

—Se ha declarado vacante el puesto de profesor jefe del Grupo General Aldunate, servido por don Uldaricio Figueroa.

—Jefe de la Sección Pasajes del Ministerio de Guerra, sin perjuicio de sus actuales funciones de Ayudante de aquél, departamento, ha sido nombrado el capitán don Alfredo Portales.

LO QUE HOY BUSCA TODO CHILE
UNA CONSTITUCION SÓLIDA
y Cigarrillos Maryland
BLANCO Y NEGRO
40 c
SERRANO

CHAMPU MANZANILLA

MANZANOL

(M. C. R.)

¡El más preferido! Cuídese de las imitaciones.

SE ARRIENDA

CASA QUINTA GRANDE, CON O SIN MUEBLES

Verla:

MIGUEL CLARO 322

De 3 a 6

Tratar:

Vicuña Mackenna 170

De 1 a 3

¡EL REGALO...

... MAS APRECIADO Y PRACTICO QUE PUEDA OFRECERSE EN LA ACTUALIDAD!

¡Gran Baratura de Camisas, Pijamas y Sombreros!

¡Continúan las grandes rebajas de precios en MENAJES, COMESTIBLES y SANITARIOS!

EN CAMISERIA:

CAMISAS de color con puños dobles y en cuello blando, varias calidades, a . $ 11.90

CAMISAS de céfiro fino con puños dobles y un cuello almidonado, dibujos de novedad, a $ 16.90

CAMISAS blancas con pechera y puños de popelina y un cuello blando. . $ 19.50

CALZONCILLOS largos de franela inglesa en colores variados, a.. ... .. $ 9.90

CALZONCILLOS largos en dril afranelado blanco, muy durables.. .... $ 10.90

CAMISAS de dormir en rica franela inglesa, colores a rayas.. .. .. $ 16.50

PYJAMA de franela con cuello doble, dibujos a rayas ..... $ 29.50

PALETOS de franela en colores de novedad, a.$ 14.50

¡Realización excepcional de TRAJES PARA NIÑOS, Confecciones y Sombreros para señoras y niñas!

EN SOMBRERERIA:

HONGOS de fabricación inglesa en finísimo fieltro de castor, modelos de última moda

$ 39.50

CALAÑES marca "Gath & Chaves", en fieltro, muy fino, modelos y colores muy variados, a

$ 34.50

CALAÑES "Borsalino" (Antigua Casa), ofrecemos un extenso surtido en formas y colores muy seleccionados, desde

$ 59.00

CALAÑES de la afamada marca "Stetson", en fieltro de rica Nutria, colores selectos y modelos muy distinguidos, desde

$ 99.00

INMENSO surtido en jockey de casimir inglés, desde

$ 5.90

SOMBREROS de casimires ingleses, artículo especial para sport y viaje, desde

$ 18.50

EN VARONES:

TRAJE de casimir fantasía de lana, variedad de colores, pantalón forrado, para niño de 2 a 7 años, cualquier edad.. .. .. $	29.50
TRAJE eslavo en cheviot azul o negro, de pura lana, pantalón forrado, para años 2 a 13, cualquier edad . . $	35.00
TRAJE HOLANDES en corderoy o casimir fantasía de lana, cuello y puños bordados para años 2 a 7, cualquier edad.. ... . $	39.80
TRAJE marinero, blusa suelta, en rico cheviot azul marino de pura lana, cuellos y puños en dril azul, celeste o lacre, para años 2 a 11, CUALQUIER EDAD . . $	42.50
TRAJE cazador, cuello cerrado en casimir fantasía de lana, variedad de colores de moda, completamente forrado, para años 7 a 14, cualquier edad .. .. $	56.00
TRAJE cazador con solapa en buen casimir de pura lana, todo forrado, para años 7 a 14, CUALQUIER EDAD . $	59.50
SOBRETODO raglán, para niño, en casimir fantasía de lana, gran variedad de colores, para años 8 a 13, cualquier edad .. .. .. $	85.00
TRAJE de niño, forma vestón, en casimir fantasía de lana, colores de moda, para años 8 a 15, CUALQUIER EDAD.. .. .. $	82.50
TRAJE para joven, en casimires ingleses de pura lana, colores y corte moderno hasta 17 años.. .. .. $	110.00
SOBRETODO RAGLAN, para joven, en casimir fantasía de lana, gran variedad de colores, hasta 17 años. . $	110.00

Gath & Chaves Ltd

Hasta la media noche se ha creído que un sujeto capturado por la policía de San Fernando era Clodomiro Madriaza, el jefe de los apaches

EL ENVIADO ESPECIAL DE "LA NACION", QUE SE DIRIGIO A ESA CIUDAD EN EL MISMO TREN EN QUE VIAJARON LOS DETECTIVES, NOS INFORMA DE COMO SE ESCLARECIO EL ERROR

LA FIGURA DEL EX-PRESIDIARIO, A QUIEN AFANOSAMENTE SE PERSIGUE, VUELVE A ADQUIRIR LOS NOVELESCOS CARACTERES QUE HAN LLEGADO A PREOCUPAR A LOS CRIMINOLOGOS

"HASTA LOS DIARIOS ME HAN APLAUDIDO", DECLARÓ CINICAMENTE UNA VEZ. — OTRAS INVESTIGACIONES SOBRE LA BANDA DE APACHES.

La amplia información dada ayer por nuestro diario y que ha revelado la personalidad del ex-presidiario a quien la policía ha señalado como jefe de la banda de apaches, ha causado sensación en el público, que con visible ansiedad esperaba desde hace algunos días noticias concretas sobre las investigaciones que se realizaban.

Hemos ya señalado en esa información de ayer los antecedentes que la policía ha acumulado y los cuales arrojan una fuerte presunción de que sea Clodomiro Madriaza, ex-presidiario de novelesca historia, el jefe de la temible banda.

Anotamos también en esa información, que la pista fué dada a la policía por el secretario del Instituto de Criminología, don Osvaldo Marín, y que informaciones recogidas por los detectives hicieron más sólida dicha pista, sobre la cual "La Nación" y "Los Tiempos" han venido desde el día 18 del presente adelantando a sus lectores algunas informaciones.

Del estudio que sobre Clodomiro Madriaza hizo el señor Marín en 1921, publicándolo en una revista científica, hemos tomado gran parte de la historia sobre este audaz delincuente tres veces condenado y a quien los pesquisantes creen reconocer, por muchos antecedentes que obran en su poder, como jefe de los asaltantes de la Sucursal Matadero del Banco de Chile.

Se creyó haber capturado a Madriaza

Anticipamos en nuestra información de ayer que Madriaza se hallaba probablemente en provincias.

"Los Tiempos", en su primera edición, aseguró que la policía tenía una información en la cual se comunicaba que el ex-presidiario se hallaba en una ciudad del Sur.

Una persona que sabía el sitio preciso donde se hallaba Madriaza y que se impuso por "La Nación" de que ese era el delincuente a quien la policía perseguía, se apresuró a dar el aviso a la Sección de Seguridad.

En el acto se dieron las instrucciones precisas a la policía de San Fernando, y recibidas éstas en la mañana, se comunicaba horas después a Santiago que Madriaza había sido detenido a las 4.10 P. M.

Según las primeras informaciones que tuvimos, la captura se habría realizado en los alrededores de la ciudad.

Un jefe de pesquisas parte a San Fernando

En cuanto se recibió en la Sección de Seguridad el aviso sobre la captura de Madriaza, se dispuso que el Comisario de Investigaciones señor Ventura Maturana, partiera hacia esa ciudad.

Acompañado de un pesquisante, el señor Maturana partió a San Fernando en el tren nocturno de las 7.45 P. M.

En el mismo tren partió el Enviado Especial de "La Nación".

Las primeras informaciones de nuestro Enviado Especial

Nuestro enviado Especial que se dirigió a San Fernando en el nocturno transmitió sus primeras informaciones en la siguiente forma:

"San Fernando, 28.—Se confirma aquí la noticia que ha sido detenido un individuo que la policía asegura que es Clodomiro Madriaza. La noticia ha circulado desde la tarde por todo el pueblo y numeroso público ha acudido a estacionarse frente al Cuartel de Policía ansioso de informaciones.

Por la información dada por "La Nación", todo San Fernando hállase impuesto de quién es el delincuente que se persigue y comenta la noticia manifestando muchos que Madriaza es conocido en la ciudad.

Sin embargo no parece desprenderse de esas informaciones que el delincuente haya sido visto pasear en ésta.—El Enviado Especial."

El detenido no era Madriaza

En la medianoche recibimos de nuestro Enviado Especial el siguiente despacho telegráfico:

"San Fernando, 28.—El hombre que se hallaba detenido en el cuartel de policía no es Madriaza. En realidad presenta físicamente cierto parecido al ex-presidiario, lo que ha originado la confusión.

El detenido es un hombre que registra antecedentes como salteador y que ha cumplido algunas condenas. Ultimamente ha llevado una vida tranquila dedicándose a las faenas del campo.

Comprobada la equivocación el detenido ha salido en libertad esta misma noche.—El Enviado Especial."

Otros interesantes detalles sobre Madriaza

"La Nación", en su amplia información de ayer, ha dado a conocer detalladamente la vida y hazañas de Madriaza.

Agregamos hoy otros importantes detalles que dan a conocer lo que el ex-presidiario pensaba sobre algunos puntos relacionados con sus actividades de delincuente, y también varias otras de sus hazañas.

Cómo Madriaza asaltó a un jefe de los Ferrocarriles

En nuestra información de ayer dimos a conocer el relato que el reo había hecho cuando estaba en el presidio, sobre el asalto a un jefe de los Ferrocarriles, hecho que le valió la última condena por diez años, y de la cual también fué indultado.

Se trata del asalto de que fué víctima en Octubre de 1917, el ex-jefe de la Estación Mapocho, don Daniel López Pinto.

A propósito de ese hecho, el hijo de la víctima, señor Daniel G. López Rojas, nos ha enviado la siguiente carta:

"Santiago, 28 de Julio de 1925.—Señor Director de "La Nación".

Muy señor mío:

En el diario que usted dirige del 28 del presente, aparece una información que difiere en algunos detalles de los hechos, acaecidos en la mañana del 9 de Octubre del año 1917, con motivo del asalto efectuado por Clodomiro Madriaza a la persona de mi padre, Daniel López Pinto, ex-jefe de la Estación Mapocho. Con motivo del fallecimiento reciente de mi señor padre, me veo obligado a rectificar algunas partes de las declaraciones de Madriaza, que aparecen en su diario.

Los hechos acontecieron de la siguiente manera; en circunstancias que mi padre se dirigía acompañado del porta-equipaje Adolfo Hormazábal, a depositar en la Sucursal Bella-Vista del Banco de Chile la suma de $ (1.040.40), fueron asaltados por el arriba nombrado intimidándolos con revólver y aprovechándose del ofuscamiento producido en el momento, le arrebató bruscamente al porta-equipaje el paquete con dinero y subiéndose al auto número 3829, gobernado por Eduardo Carrasco, emprendieron precipitada fuga por la Avenida Independencia, en dirección al Poniente. A todo esto, él tomaba las precauciones del caso ordenando a Hormazábal subir al primer coche a su paso dando la alarma consiguiente para detenerlo. En esos momentos acertaban a pasar por allí unos guardianes de la Brigada Central de a caballo, quienes corrieron presurosos trás el auto y unidos a dos guardianes de la 9.a Comisaría, lograron darle alcance en el camino de las Hornillas, aprehendiéndose al hechor, lográndose recuperar íntegra la cantidad sustraída. Tanto el chauffeur como el reo fueron conducidos a la novena Comisaría, y comprobado el delito, pasó al Juzgado.

Este audaz golpe de mano fué felizmente rechazado a tiempo gracias al celo y sangre fría desplegada por dicho jefe, y la cooperación de la policía.

Como testimonio a la verdad de los hechos, rogaría al señor Director dar cabida a esta aclaración en su importante diario.

De usted S. S. S.—**Daniel G. López Rojas.**

Martínez de Rozas N.o 2832.

Al hombre le gusta vestir bien

En su estudio sobre Madriaza, dice el señor Marín: "No fué apegado a la lectura, ni al teatro. Lee y escribe, y tiene algún conocimiento de cuentas. Todo su placer es vestirse con lujo."

—Si yo hubiera tenido buena educación, decía cuando estaba en el Presidio, me habría vestido como caballero, y habría podido codearme con los ricos, ya que no tengo tan mala figura que digamos, y entonces... entonces otro gallo me cantara, porque habría podido dar muy buenos golpes; pero como no tengo buena educación, ni tampoco buenas amistades, prefería vestirme como un abastero acomodado, lo que, al fin y al cabo, me costaba mucho más caro.

No es porque yo lo diga, agregaba; pero el único vicio que tenía era el de vestirme como Dios manda, de modo de que nadie me pasara a llevar por delante.

Su modo de pensar sobre las armas

Al referirse a las armas, decía: "En eso sí que me gusta sobresalir, porque nunca me faltaba un buen revólver Smith y Wesson legítimo a la cintura, ni tampoco el cuchillo ni el machete despalmador a la cabeza del avío.

Yo, las armas no recuerdo haberlas usado nunca en ningún sentido; pero me gustaba tenerlas de primera, porque las malas no son sino para desgracias, y ya que se manejan, lo mejor es manejarlas buenas."

"Hasta los diarios me han aplaudido"

Cuando el señor Marín le preguntaba en el Presidio, por qué robaba, Madriaza le hacía una larga disertación sobre las inmoralidades ajenas, que resumía en esta frase:

"Todo el mundo roba, patrón; pero la cuestión es saber robar; saber cómo se roba y a quién se roba."

Y luego agregaba como explicación de su conducta:

"Lo que es yo, a mí me gusta robar con delicadeza; mi modo de robar es limpio, y por eso hasta los diarios me han aplaudido. No es porque yo lo diga; pero creo que no hay para esto ninguno más delicado que yo. En primer lugar, a mí me gusta robar plata, y ninguna otra cosa. Yo no robo ni prendas, ni trapos; esas son tonteras y pirquineos, y es la causa de que a uno lo pillen al día siguiente.

En segundo lugar, a mí no me gusta ensuciarme las manos con basuras. Si robo, ha de ser una cosa que valga la pena, porque lo mismo cuesta robar lo poco que lo mucho. La cuestión es que si uno trabaja, que el trabajo le rinda, y pueda descansar algún tiempo para gozar del producto."

Se muestra enemigo de los que matan

"Además, agregaba Madriaza, no hay para qué andar asustando a la gente ni con gritos, ni con amenazas, ni balazos. No hay que andar ni con violencias, porque son tonteras, ni derramando sangre, porque no hay para qué, y lo que con esto se saca es enconar a las personas y que a uno se la juren y no lo dejen nunca en paz.

Cuando las cosas se hacen, hay que estudiar primeramente cómo se van a hacer, para que resulten bien hechas, y hay que obrar sobre seguro, siendo lo mejor hacerlas solo, para no tener que echarle la culpa a nadie si no resultan. Y también es muy conveniente no andar metiendo a nadie en sus asuntos, porque a lo mejor resulta que los compañeros lo meten a uno en enredos, porque una vez que las cosas empiezan, no se contienen, y es muy difícil sujetarlos, y si acaso uno los sujeta, le "agarran tirria", y cuando uno menos piensa, se la juegan, y a uno lo echan al medio."

Miraba en menos a sus compañeros de Presidio

"Lo que es yo, agregaba Madriaza, cada vez que he trabajado en compañía no ha sido sino para disgustos, porque nunca se contentan con lo que uno les da, y para elegir compañero en esta clase de trabajos, es necesario pensar más que para buscar mujer, por lo contagiosas que suelen salir estas amistades. Continúa que es tan difícil encontrar un hombre de razón, que no sea tomador, porque los curados no sirven sino para hacer averías, y además que sea hombre de corazón, para pue no se le hiele, y reservado, para que no ande contando lo que vió y lo que no vió."

Hablando sobre sus compañeros de presidio, manifestaba con desprecio:

"Aquí todos los ladrones que hay no son sino una tropa de sabandijas, hombres sin dignidad que le tiran a lo que pillan, y se andan ensuciando las manos en cualquier cosa. Yo no soy así; a mí me gusta robar plata, porque toda la plata es igual y no tiene señales especiales que lo comprometan a uno, y además me gusta ser delicado y atento con las personas, porque así a uno no se la juran ni le guardan encono. Una persona puede perdonar que le roben la plata, pero no perdona nunca que la maltraten.

El que roba prendas, tiene tarde que temprano, que ser descubierto, porque si no es el agenciero, que quiere que le regalen las cosas, no falta quien lo denuncie por habérselas visto, mientras que los billetes son todos iguales y no comprometen a nadie, porque, por lo menos, puede una habérselos encontrado".

Quería robar de 50,000 pesos para arriba

Decía Madriaza:

"Mis mayores deseos han sido poder robarme de una sola vez de cincuenta mil pesos arriba para poder establecerme en Santiago y llevar una vida tranquila.

Cuando muchacho estuve un tiempo de cortador en una carnicería y aprendí el oficio. Si yo pudiera robarme cincuenta mil pesos de una vez, compraría con ellos una buena carnicería y en ella trabajaría con toda honradez, y como yo no bebo ni juego, podría acabar mi vida con toda tranquilidad. Pero nunca he podido encontrar lo que deseo, sino cantidades más pequeñas que se me han ido por entre los dedos".

Un robo en la Argentina

Contaba Madriaza que la vez que mejor le había ido fué en un golpe que dió junto con un famoso bandolero llamado Pancho Gaona en un negocio que tenían unos italianos en un lugarcito de la Argentina llamado Ramaditas. Las víctimas tenían una fonda y una hilandería y además se ocupaban en comprar lanas de vicuña, de guanaco y plumas de avestruz que enfardaban para Europa.

"Era cosa muy fácil, relataba Madriaza, porque en el negocio no había más que dos hombres mayores y un niño. Las demás eran mujeres. Sacamos 18.000 pesos en mercaderías y 14.000 en plata argentina y extranjera. Yo pedí la plata aunque era menos, pero más fácil de gobernar.

El ideal de Madriaza

Cuando al término de la entrevista que le hizo el señor Marín, le preguntó a Madriaza cuál era su ideal, el bandolero respondió sonriente:

"Encontrarme en el tren con un candidato a senador, el día antes de la elección, cuando va bien apertrechado para dar la batalla, y después...poner mi buena carnicería".

Con estas declaraciones termina el interesante estudio que el Secretario del Instituto Nacional de Criminología señor Osvaldo Marín publicó en la "Revista Chilena" en Mayo de 1921.

Madriaza es autor de un homicidio

En vista de la información aparecida en "La Nación" de ayer, ha venido a nuestra imprenta un caballero que conoce algunos antecedentes de la vida de Madriaza.

Nos explica éste que el caso de homicidio por el cual Madriaza fué condenado en 1902, fué consumado en la persona de un hacendado de Rengo.

El delincuente, cuando se cometió el crimen, acompañaba a su víctima, y tuvo la audacia de llamar personalmente a la policía, declarando que los balazos habían sido disparados desde un potrero por unos desconocidos.

Cuando a Madriaza se le trató este punto, estando en el Presidio, declaró que era inocente; pero que aun cuando conocía al verdadero asesino, no lo delataría.

Agregó que se habían tenido en cuenta para acusarlo, las relaciones que él mantenía con la esposa de la víctima, y sonrió con desprecio al manifestar que ese es un absurdo argumento, pues "no era hombre de matar por una mujer, él, a quién tan bien le iba en amores".

Otras personas también coincidieron en la pista

En la mañana de hayer hemos sido informados que, posteriormente a la conversación que el señor Marín sostuvo con nosotros y con los jefes de la Sección de Seguridad, otras personas coincidieron en sus apreciaciones al señalar la misma pista.

Estas fueron: el sub-alcaide de la cárcel, señor Ruiz de Gamboa, y un ex-gendarme del Presidio, quienes tendrían sobre Madriaza datos muy concretos.

¿Cuáles son los cargos que existen contra Madriaza?

En reserva mantienen los detectives los cargos que obran en su poder contra Clodomiro Madriaza, el ex-presidiario de novelesca historia.

Hemos sido informados que habrían, desde luego, personas que han reconocido en el retrato a uno de los asaltantes, personas que le reconocieron en los momentos que huía y hasta algunos que lo vieron días antes merodear por los alrededores del Banco asaltado.

Los demás cargos, como hemos dicho, se mantienen en estricta reserva.

En cuanto a hechos que coinciden con el modo de actuar del ex-presidiario, hay numerosos, que ya hemos señalado en nuestra información anterior.

Lo que nos dice uno de los cajeros del Banco asaltado

En la tarde de anteayer, en la sucursal Matadero del Banco de Chile, conversábamos con el agente señor Ríos Fabres, y algunos empleados.

Cuando supimos que un ex-gendarme había dado allí algunas informaciones interesantes sobre Madriaza, recordamos nosotros esa cualidad que se le anotaba en los estudios hechos sobre el ex-presidiario.

Este dato evocó en el acto un recuerdo muy sugestivo del día del asalto, y uno de los cajeros nos contó el siguiente hecho:

En los momentos que uno de los asaltantes se apoderaba del dinero de la caja y tenía, al parecer, la intención de tomar también algunos papeles que había sobre el mesón, uno de los cajeros exclamó:

—¿Para qué le van a servir los cheques y las letras Por favor, no se los lleven.

Y cosa curiosa, en el acto el jefe de la banda se volvió hacia él y cortesmente le respondió:

—No tenga cuidado. Nunca me han interesado esos papeles. A mí no me gusta más que la plata.

Como se ve, ésta es una respuesta que aparece muy a menudo en las hazañas de Madriaza.

El chauffeur Barcoj, vuelve a ser incomunicado

En las primeras horas de anoche por orden del juez, el chauffeur Barcoj que se hallaba en libre plática desde el Sábado último ha vuelto a ser incomunicado.

Un nuevo personaje se perfila en la investigación

Se siguen tomando en consideración para la pesquisa varios otros datos importantes, que servirían para establecer si los apaches tenían otros cómplices que no tomaron parte directa en el asalto.

Otro personaje que se trata de identificar

De las declaraciones que el chauffeur Barcoj ha prestado ante el juez se desprende un antecedente que no puede pasar inadvertido.

Según esas declaraciones, antes que se le acercara a contratar los servicios del chauffeur "el hombre de la cicatriz", se apersonó a Barcoj, otro individuo.

Vestía éste modestamente y se acercó al chauffeur para pedirle algunas informaciones relacionadas con la tarifa por horas.

Se interesa por la seguridad de la máquina

Manifestó esa persona que tenía que hacer un largo recorrido, pues tenía que ir con otras personas a una ceremonia que se efectuaría en un barrio apartado.

Pidió informes detenidos sobre la calidad del auto, preguntando con insistencia si no habría cuidado de que el motor pudiera fallar y si la velocidad que podía dar la máquina era bastante.

Luego de ser informado se alejó sin conversar con ningún otro chauffeur de los que estaban cerca.

Esto ocurrió sólo media hora antes que llegara a ese sitio "el hombre de la cicatriz", quien resueltamente avanzó hacia Barcoj sin preocuparse de los otros chauffeurs que con sus coches estaban cerca de ese sitio.

¿Pudo aquel individuo tener relación con los miembros de la banda? Tal es el punto que investiga activamente la policía.

¿Le es difícil a V. conciliar el sueño?
Tome el gran calmante nervino
BROMURAL «KNOLL»
Es tan inofensivo como infalible. Cuenta sus éxitos por millones. Conocido hasta en los más remotos países.
De venta en las buenas farmacias en tubitos de vidrio de 20 tabletas.

DEFUNCION

Ha dejado de existir doña

Matilde Moreaux de Arestizábal

Sus restos serán trasladados a Valparaíso, partiendo el cortejo de su casa habitación, Maestranza 127, el Jueves 30 del presente, a las 9 1/2 A. M.

LA FAMILIA.

AGRADECIENDO UNA ESMERADA ATENCION — PROFESIONAL —

Creo que no sería justo, que dejara pasar desapercibido un hecho que habla en forma elocuente de los sentimientos humanitarios y de los magníficos conocimientos que poseen en su ramo dos distinguidos profesionales de esta capital.

El hecho es, que habiendo enfermado de parto mi esposa doña Elena Alvear, recurrí como en otras ocasiones anteriores, que fueron desgraciadas todas, al doctor don Joaquín Vargas Ravanales y a la matrona doña Luisa Donoso. Debo advertir que entregué el cuidado de mi esposa a estos dos profesionales, después de haber consultado varios otros, que pronosticaron que el caso sería fatal.

Pero, contra todas las predicciones anteriores, y contra los repetidos casos desgraciados anteriores, y merced a los solícitos cuidados del doctor Vargas Ravanales y de la matrona doña Luisa Donoso, mi esposa pudo mejorar en buena forma, conservándose hasta hoy muy bien la criatura.

Atribuyo este caso feliz, a la preparación y a la especial dedicación que gastaron estos profesionales en el caso que comento. Por esto he creído de justicia revelar al público este hecho, enviando a la vez mis mayores agradecimientos al doctor Vargas y a la matrona doña Luisa Donoso.

(Fdo.)—**LUIS GONZALEZ.**

GRAN REMEDIO UNIVERSAL Y DESINFECTANTE, NITRO OZONA, DE LOWE Y WEISSFLOG
El único comprobado por medio de la radiografía como radical curador de la tuberculosis (Tisis). Pruebas a la vista. Afamado desde 1887, en que salvó a numerosas personas del terrible cólera morbus. Seguro en enfermedades del hígado, de los riñones, del estómago, etc.; en pulmonía, bronquitis, asma, etc.; en diabetis, reumatismo, epilepsia, hidropesía, anemia, catarro intestinal, disentería, apendicitis, peritonitis, almorranas, fístulas, etc. Las pestes y fiebres en general son vencidas a las pocas horas con repetidos lavados intestinales y tomas. Parecido casi igual tratamiento para demás enfermedades.
"CATECISMO NITRO OZONA"
Consúltelo todo enfermo. Pídase a Sucesión Luis Lowe, Claras 149, Casilla 832, Santiago. Droguería Daube y Cía., y principales Boticas.

"GETS-IT" Es Infalible

Unas gotas de "GETS-IT" y llegó el fin del callo. El dolor cesa al momento. Bien pronto el callo o callosidad se encoje y con falicidad puede arrancarse con los dedos. No más pies doloridos. No más incomodidad. Cuesta muy poco. Se vende en todas partes.
E. Lawrence & Company, Chicago, E. U. A.

NUEVOS Y BUENOS
Fundos
DE RULO
DE RIEGO
OFRECE EN VENTA
ALFREDO TAGLE RODRIGUEZ
Catedral 1137.— Cas. 3132

CEBADA
Forrajera seis hileras y Chevalier para semilla.
OFRECEN
LARRAIN G. M. HNOS.
G. Alessandri N.o 19
Casilla 1096.

LA NERVIOSIDAD
y el histerismo van casi siempre acompañados de cierta depresión moral, inapetencia, incapacidad física y mental, trastornos en la nutrición y, sobre todo, del insomnio que atormenta. Deber de la paciente es procurar el robustecimiento de sus nervios, mediante un sueño tranquilo, profundo y reparador, que obtendrá inmediatamente con el uso de las sedantes e inofensivas
Tabletas "Bayer" de
ADALINA

Dr. Gilberto Alessandri P.
CIRUJANO-DENTISTA
Especialidad en Cirugía Dental
COMPAÑIA 1327
Horas de oficina: 10 A. M. a 12 M. y 2 a 6 P. M.

UNA LEGITIMA MAQUINITA
GILLETTE gratis
POR CADA COMPRA ARRIBA DE 50 PESOS
GUANTES de cuero inglés, en varios colores de moda $10.-
RECORDAMOS NUESTRO GRAN SURTIDO DE
MEDIAS
CALCETINES
CORBATAS
Mantenemos un servicio especial para provincias. Sírvase pedir nuestra lista de precios a CASILLA 2081, SANTIAGO.
LA REINA de las MEDIAS
AHUMADA 360

29 al 31

TRES DIAS

DE COLOSAL REBAJA DE PRECIOS
EN TODAS LAS SECCIONES

TOCUYOS gran surtido desde..	1.00
TOCUYOS sábanas 160 ancho desde	3.00
LIENZOS ingleses lavados desde..	1.30
FRANELAS color y crudas desde..	1.60
SATINES buena clase desde	2.00
MESALINAS muy finas desde..	3.00
MOLETONES varias calidades desde....	2.50
VIYELAS muy anchas desde..	2.50
VIYELAS pura lana, réclame..	8.00
PIQUE afranelado muy superior.. ..	4.00

GAMUZAS

IMPORTADAS 140 de ancho desde	10.00
FELPAS lisas y labradas desde.. ..	25.00
PELO de oso varios saldos..	25.00
PAÑOS de pura lana desde..	8.00
CASIMIRES ingleses abrigos desde	14.80

FRAZADAS

Muy gruesas, regaladas desde.. .. .. $	7.00
COLCHAS color y blancas desde.. ..	15.00
PAÑUELOS rebozo algodón desde..	6.00
PAÑUELOS rebozo lana desde..	10.00

SABANAS

VAINILLADAS de tocuyo, 1 plaza $	5.50
DE LIENZO superior, 1 plaza..	7.00
DE BUENA crea, gran réclame	8.00
DE TOCUYO grueso, 1 1|2 plaza.. ..	8.00
DE BUENA crea cruda, 1 1|2 plaza..	11.00
DE RICA crea cruda, 2 plazas..	14.00
DE CREA medio hilo, 1 1|2 plazas	14.00
DE CREA 3|4 kilo, 1 1|2 plaza..	15.00
DE CREA de hilo extra, 1 1|2 plaza	17.80
FUNDAS vainilladas, regalo desde	2.20
CUADRADOS almohadón elegantes	4.00

RETAZOS

De géneros de lana y de algodón muy baratos.

Trueba, Villa & Cía.

BANDERA 702, ESQUINA DE ROSAS

EN LA PLAZA ALMAGRO, OCURRE AYER TARDE UN ALEVOSO ASESINATO

En la Plaza Almagro ocurrió en la tarde de ayer un alevoso crimen que ha causado profunda impresión en ese vecindario y especialmente entre las personas que tuvieron conocimiento del hecho.

En una cantina ubicada en los alrededores de ese paseo y denominada Jahuelito, de propiedad del comerciante don Luis Vidal, se encontraban bebiendo varias personas, entre ellas, Juan Silva Hidalgo y Oscar Verdugo.

A consecuencia de las copas que se habían echado al cuerpo y que eran más que suficientes para embriagar a cualquiera, estos individuos empezaron a disgustarse, pero creyendo con toda seguridad que el altercado no iba a tener las graves consecuencias que alcanzó.

Y como no hubo una persona que en los primeros momentos de la discusión tratara de evitar sus consecuencias, los ánimos se enardecieron y se desafiaron a salir para la calle.

Pero apenas habían llegado a la Plaza Almagro, Silva sacó un cuchillo y lo sepultó en el cuerpo de su adversario, causándole una muerte casi inmediata.

Como este hecho ocurrió a las 5 y media de la tarde, fueron muchas las personas que tuvieron conocimiento de él, y también un guardián de policía que nunca falta en ese sitio.

En el acto se aprehendió al culpable que fué conducido a la 6.a Comisaría, con el cuchillo con que cometió el asesinato.

De este hecho se dió aviso al juez del crimen de turno, quien ordenó que el cadáver de Verdugo fuera trasladado a la Morgue para que se le practicara la autopsia respectiva.

La puñalada la recibió la desgraciada víctima en pleno abdomen.

Hoy se enviará al juez señor Marcos Aguirre el parte respectivo dándole cuenta de los antecedentes de este desgraciado hecho que ha privado de la vida a un modesto obrero y encierra en la Cárcel a un golindrinero que tenía su domicilio en la calle de Cochrane N.o 436.

EL MISTERIO DE LA IMPRENTA FALSIFICADORA DE BILLETES

En nuestras informaciones anteriores nos hemos venido ocupando de las incidencias producidas en el sumario que instruye el juez del tercer juzgado del crimen respecto al descubrimiento de la imprenta misteriosa de la calle de Inés de Suárez.

Hemos ya manifestado que la opinión de la Sección de Seguridad y especialmente del inspector de investigaciones señor Finch a cuyo cargo estuvo la pesquisa, es que esos talleres que se necontraban ocultos en un lugar de los estramuros, sirvió en otros tiempos para la fabricación de billetes y se estima que la emisión fraudulenta que circuló allá por el año de 1922 fué obra de ellos.

En cuanto a la idea de que esa imprenta estuviese en plena actividad parece que empieza a abandonarse, dada la circunstancia de que no se encontró ningún billete en estado que pudiera salir a la circulación sin que el acto fuera descubierto de que se trataba de una superchería.

SIGUEN INCOMUNICADOS

En la tarde de ayer interrogamos en el juzgado que instruye el sumario acerca de la situación de las personas que se encuentran detenidas y a las que se cree que tengan alguna culpabilidad en la falsificación anterior o que bien pueden haber estado de acuerdo para una nueva emisión de ese papel moneda.

En el juzgado se nos contestó que la situación de los detenidos era la misma, ya que aún se hallaban incomunicados en la cárcel pública como en los primeros días de su detención.

Pero como el tiempo legal para que esa situación termine es la de cinco días, se espera que hoy o mañana, el juez señor Darrigrandi tome alguna determinación al respecto y que según los entendidos no sería otra que la de conceder su libertad incondicional.

Y para pensar en esto se basan en que aún el tribunal no tiene una sola prueba en contra de ellos que certifique su culpabilidad.

UNAS MINAS DE POR MEDIO

Las primeras sospechas que recayeron sobre las personas detenidas de que fueran cómplices del que fabricó los billetes falsificados en años anteriores o del que ahora tenía en su poder la imprenta en la calle de Inés de Suárez esquina del Callejón del Guanaco, fué la de que se les vió con este último en algunas ocasiones.

Por otra parte, la esposa de Mangelsdorff habría expuesto a los detectives y al juez del crimen que lleva a cabo la sustanciación del sumario, de que los detenidos conferenciaron en diversas ocasiones con su marido ya e nsu casa o en la oficina del procurador judicial que se encuentra frente a la puerta principal de la propia Sección de Seguridad.

Pero se ha hecho llegar hasta la justicia y debe estar en conocimiento del juez señor Darrigrandi, pues así debe haberlo declarado uno de los detenidos, que esas reuniones tenían por objeto tratar sobre otros negocios y especialmente de unas tierras mineras que ofrecía explotar o vender el mismo Mangelsdorff.

Respecto de estas minas fueron varias las personas que oyeron hablar de ellas, pues ese procurador judicial expuso en más de una ocasión ese negocio que tenía en perspectiva.

UNA NOTA DE INTERES

Una de las diligencias de más importancia llevadas a cabo ayer por el juez sumariante fué la de enviar una nota al señor Superintendente de la Casa de Moneda a fin de que este alto funcionario haga practicar una visita a los materiales de imprenta recogidos a fin de establecer si ellos pueden servir para falsificar billetes en la forma como se encuentran en la actualidad.

En esa misma nota se pediría al citado funcionario que se explicara al tribunal si esos talleres pudieron ser los que sirvieron para la falsificación de que habla la policía y que se descubrió en los años ya indicados.

Se espera con verdadero interés el resultado de esta inspección que practciará la Superintendencia de la Casa de Moneda y que vendrá a dar luz en este misterio de la imprenta fabricadora de billetes, que ha logrado interesar en parte a la opinión pública, especialmente a algunos gremios obreros que han visto entre los detenidos a varios dirigentes suyos a quienes se cree incapaces de tales actos.

El resultado a que llegue esa inspección servirá al tribunal para formarse una idea cabal de lo que verdaderamente ocurre y si existe o no falsificación de billetes y si hay o no culpables.

Y esto servirá para la tranquilidad de los que actualmente están en tela de juicio y más aún para los gremios a que pertenecen y sus respectivas familias, hoy azotadas por la fatalidad, pero que puede ser momentánea.

SE RESBALÓ EN LA NIEVE Y RODO DESDE LA CUMBRE DEL CERRO ESTRELLANDOSE CONTRA LAS ROCAS DE LA PENDIENTE

LOS CARABINEROS DE "LOS BRONCES" DIERON CUENTA DE ESTE TRAGICO ACCIDENTE AL JUEZ DEL CRIMEN EN EL DIA DE AYER

En el lugar denominado Fierro Carrera, comuna de Las Condes, ha ocurrido un grave accidente del que ha sido víctima uno de los operarios que trabajan en los establecimientos mineros ubicados en esos alrededores.

Según una comunicación de los carabineros destacados en Los Bronces, y dirigida al juzgado del crimen de turno, este accidente habría ocurrido en las siguientes circunstancias:

En los momentos que una cuadrilla de trabajadores se dirigía a la cumbre de uno de los cerros vecinos, que estaba cubierto de nieve, para dedicarse a las faenas de costumbre, uno de ellos, llamado Amador Rojas Lara, de 26 años de edad y que tenía su domicilio en San José de Marchigüe, fué víctima de una desgraciada caída que lo tiene a las puertas de la muerte.

A causa de haberse resbalado en la nieve, el desgraciado Rojas rodó hasta el pie del cerro, donde su cuerpo se estrelló contra las rocas del macizo cordillerano.

Cuando sus demás compañeros lo recogieron, pudieron constatar que Rojas se encontraba con gravísimas contusiones.

Avisados los carabineros destacados en Los Bronces, éstos iniciaron en el acto las investigaciones para establecer cómo se había producido el accidente.

Una vez que los detalles estuvieron en poder de los carabineros, éstos los pusieron en conocimiento del juez del crimen señor Aguirre, quien se impuso de ellos en la tarde de ayer.

La cuadrilla de trabajadores, en los momentos de la desgracia, se dirigía desde Fierró Carrera a la cumbre del cerro del establecimiento del mismo nombre.

EL CRIMEN DEL CONVENTILLO DE LA CALLE DE BAQUEDANO

EN LA TARDE DE AYER RESUELVE CONFESAR SU CULPABILIDAD EL ZAPATERO MUÑOZ

Nuestro colega "Los Tiempos", en su edición del Viernes último, anticipó la noticia de haberse cometido un odioso hecho delictuoso en un conventillo de la calle Baquedano, y del que fué víctima una niñita de 7 años de edad, llamada Blanca.

Se trataba de un denuncio hecho a la comisaría respectiva, un tanto grave y que por desgracia según las investigaciones practicadas después, resultó verídico.

Era uno de esos crímenes que merecen la más severa amonestación judicial, ya que su frecuente repetición, cosa que ocurre a menudo en esta capital, es un serio peligro para la tranquilidad de las familias.

Según las informaciones proporcionadas por la propia víctima los hechos habrían ocurrido de la manera siguiente:

EL DEPARTAMENTO TRAGICO

En un conventillo de la calle de Baquedano, N.o 630, tiene su domicilio doña Rosa Cortés de Bustos y donde vive en compañía de una hijita suya llamada Blanca, de 7 años de edad.

Pues bien, la chica Blanca se dirigió a un departamento reservado del conventillo y allí se encontró sin saberlo con un individuo llamado José Muñoz Fernández, zapatero de profesión.

En la tarde del día siguiente, fué puesto el zapatero a disposición del juez del crimen de turno, magistrado que ordenó instruir el sumario respectivo para no dejar este hecho en la impunidad.

Pero el citado Muñoz, desde los primeros instantes, se mantuvo en la más tenáz negativa a pesar de las acusaciones que le hacía la pequeña víctima y la madre.

Y como no habían testigos de la odiosa escena, el autor del atentado esperaba confiadamente en que la justicia tenía que absolverlo.

Sin embargo, de orden del juez del crimen ingresó a la cárcel pública, donde permanece hasta hoy.

CONFIESA EL REO

Con el objeto de que el reo Muñoz fuera identificado, en la Oficina respectiva, fué trasladado ayer a la Sección de Seguridad.

Aquí se le interrogó nuevamente acerca del hecho de que lo acusaba la pequeña Blanca y se le expuso que había que decir la verdad, pues ya se tenían pruebas más que suficientes para comprobarle el delito, lo que sería peor para su causa.

Y con el objeto de conseguirse un atenuante, pues hasta el informe médico lo perjudicaba, el reo Muñoz optó por confesar su culpa que antes había negado con insistencia.

Trasladado a presencia del juez del crimen, señor Darrigrandi, expuso que efectivamente era autor del delito que se le imputaba.

Y con esta confesión, perdió su causa, y no quedará impune este hecho que es una constante amenaza para las familias que se ven obligadas a vivir en conventillos o citées.

No sólo estrellas vió el vecino de la Comuna Yungay

TAMBIEN VIO CORRER SU PROPIA SANGRE

El ciudadano Alfredo Hormazábal Troncoso, domiciliado en la Avenida de Yungay N.o 3246, fué remitido a la Asistencia Pública con algunas contusiones causadas a golpes de martillo y heridas que le fueron ocasionadas con arma cortante.

¿Quién le infirió esas heridas y le propinó esos golpes?

Un guardián de la 7.a Comisaría que lo encontró cuando ya había recibido esos golpes y que lo hizo remitir a la Asistencia Pública para que le practicaran las primeras curaciones, pudo establecer por informaciones proporcionadas por el mismo Hormazábal que el causante de su desgracia era un sujeto llamado Juan de Dios Hernández Madrid, el que se había retirado del sitio del suceso tan pronto como lo había agredido.

Con las informaciones que recogió el guardián, salió en busca del culpable a quien encontró en la calle de Mapocho al llegar a la Avenida de Matucana, donde estaba capeando el temporal.

En el acto le intimó orden de arresto y se lo llevó a la Comisaría para que allí explicara las causas por qué había agredido a su víctima que en esos momentos se medicinaba en la Asistencia Pública.

Y a fin de que el delito no quede impune, en la tarde de ayer fué puesto a disposición del Juzgado del crimen de turno, confeso de su culpabilidad.

Un grave accidente en Providencia

LA TORPEZA O CULPABILIDAD DE UN MAQUINISTA, PRODUCE DOS VICTIMAS

En la comuna de Providencia se produjo un accidente de graves consecuencias para dos personas.

Según las investigaciones de la policía de esa comuna, una carretela gobernada por Daniel Pardo Cornejo remolcaba al auto 5299 que iba descompuesto y que llevaba en su interior al chauffeur Jacinto Quezada.

Como pasajeros del citado automóvil iban su dueño don Juan Carreño y su hijo Luis de 12 años de edad.

Pues bien, cuando seguían tranquilamente su trayecto, el tranvía 296 de la línea 11 gobernado por el maquinista Juan de la Cruz Contreras chocó con el auto descompuesto, en la Avenida Providencia, causando al señor Carreño lesiones de gravedad y al niño, otras de menor consideración.

La policía de Providencia que se impuso de este grave accidente remitió a las víctimas a la Asistencia Pública y aprehendió al maquinista Contreras a quien se culpa de esta doble desgracia, el que fué puesto ayer a disposición del juzgado del crimen de turno.

El juez señor Aguirre, ordenó instruir el sumario respectivo, a fin de establecer la culpabilidad del maquinista detenido.

TEJIDOS DE PUNTO

EN LIQUIDACION

Los de mejor confección y a los precios mas bajos son

Los TEJIDOS DE PUNTO de la

FABRICA

THE JERSEY

EXAMINE USTED ESTE DETALLE

CUYOS PRECIOS NO TIENEN PRECEDENTES

CHALECOS de lana inglesa, para señoras, gruesos, valían $ 45, rebajados a.. .. .. $	28.00
CHALECOS de lana, para niños, valían $ 34, rebajados a.. .. .. $	19.50
BUFANDAS de lana cardadas, valían $ 15, rebajadas a.. .. .. $	9.00
BUFANDAS con gorro para niñitas, valían $ 20, rebajadas a.. .. .. $	12.50
ECHARPES de lana cardados, dobles, artículos muy finos, valían $ 40, rebajados a.. .. .. .. $	24.50
TERNITOS de lana para niños; gorrito, casaquita, pantalones. Valían $ 40; rebajados a .. .. .. $	24.00
JERSEY de lana gruesos, para caballeros, valían $ 65, rebajados a.. .. .. $	40.00
JERSEY de lana gruesos, para niños, valían $ 28, rebajados a.. .. .. $	14.50
MEDIAS de lana tipo Sport, para niños y niñas, de los números 7 1|2 al 10, valían $ 12, rebajados a $	8.00
GUANTES de lana para niños, de 2 a 10 años, valían 12, rebajados a.. .. .. $	3.80
TRAJES con bata de lana, valían $ 250, rebajados a $	125.00
TRAJES sastre de lana y seda, todos colores, modelos de moda, valían $ 200, rebajados a.. .. .. $	89.00
ABRIGOS de lana inglesa 3|4, cardados, colores de moda, valían $ 120, rebajados a.. .. .. .. $	69.00
PALETOES de lana, punto grueso, todos colores, valían $ 85, rebajados a.. .. .. $	43.00
BATAS de lana inglesa, gran variedad de modelos, valían $ 140, rebajadas a.. .. .. $	75.00
CHOMBAS de lana, tejido grueso, en todos colores y modelos, valían $ 35, rebajadas a.. .. .. $	22.00
CASACAS de lana, con bolsillo, modelos muy prácticos y abrigadores, valían $ 45, rebajadas a.. $	27.00
CAMISETAS de lana, para señoras, muy durables, valían $ 28, rebajadas a.. .. .. $	15.00
PANTALONES de lana con punto jersey, en colores blanco y rosa, valían $ 32, rebajados a.. .. $	18.00
COMBINACIONES de lana, para señoras, en tejido fino, valían $ 45, rebajadas a.. .. .. $	28.00
CAPITAS de lana, para 1 a 6 años, valían $ 38, rebajadas a.. .. .. $	22.50
ABRIGUITOS de lana para niños, en punto astrakan. Valían $ 36; rebajados a .. .. $	21.00
BATITAS de lana, para niñitas, todas edades y modelos, valían $ 35, rebajadas a.. .. .. .. $	19.00
CHALES de lana dobles, con guarda hecha a mano, valían $ 66, rebajados a.. .. .. $	40.00
PALETOCITOS de lana, para guaguas, tejidos a mano, valían $ 20, rebajados a.. .. .. $	12.00
CASACAS de seda, todos colores, valían $ 60, rebajadas a.. .. .. $	35.00
CASACAS de seda Bouclette, muy de moda. Valían $ 50, rebajadas a.. .. .. $	30.00
PALETOES de seda, tejido grueso, valían $ 120, rebajados a.. .. .. $	65.00
BUFANDAS de seda finas, en todos colores, valían $ 50, rebajadas a.. .. .. $	38.00
BATAS de seda Bouclette y Boutonne, valían $ 210, rebajadas a.. .. .. $	120.00
CHAMBRITAS de lana, para guaguas, artículo réclame. Valían $ 10; rebajadas a .. .. $	4.50

¡NO DEJE PASAR ESTA OCASION DE COMPRAR TAN BARATO!

DEPOSITO DE VENTA DE LA FABRICA

21 DE MAYO Esquina de SANTO DOMINGO

¡¡INSISTIMOS!!

LOS PRECIOS MAS BAJOS EN PROVISIONES PARA SU CASA, LOS ENCONTRARA D ONDE

GELLONA Hnos. Ltda.

PUENTE 540 —:— TELEFONO 406

LISTA DE PRECIOS

TE a granel, kilo .. .. $	8.00	ALPISTE Italiano, kilo .... $	2.20
FIDEOS 1.a calidad, kilo.. .. $	1.00	DURAZNOS Rubio, calidad extra, lata .... $	1.00
AZUCAR Pancitos, refinada, kilo.. .. .. $	1.35	SARDINAS, 600 gramos, lata $	1.70
AZUCAR Granulada blanca, kilo.. .... $	1.20	Lentejas, kilo.. .. .. $	1.20
AZUCAR Granulada, corriente, kilo.. .. .. $	0.85	CASCARAS de Cacao, kilo .. $	1.20
ARROZ Carolino Italiano, kilo $	1.30	CIRUELAS secas, 1.a calidad, kilo.. .. .. $	1.00
ACEITE Betus, botella .. .... $	7.40	HUESILLOS Rubio, kilo .. .. $	1.20
MERMELADA Membrillo, lata .. $	0.60	NUECES, kilo.... .. .. $	1.50
ESPARRAGOS Rubio, lata .. $	2.40	CIRUELAS secas, Santa Inés, tarro.. .. .. $	1.50
Papel Toilette, rollo .... $	0.60	LECHE, tarro .... $	1.30
ARVEJITAS Petit Pois, Santa Inés, lata .... $	1.00	MIEL Ocoa, tarro.. .... $	1.70
TOMATES la natural, lata ... $	0.75	SARDINAS, 200 gramos, lata . $	0.60
		MERMELADA Frutillas, lata. $	0.60

APROVECHE USTED. NUESTROS PRECIOS

ATENCION ESMERADA —:— REPARTO A DOMICILIO

MUNICIPALIDAD DE SANTIAGO

Remate Judicial

POR DEUDAS DE CONTRIBUCIONES DE HABERES

El 28 de Agosto de 1925, a las 3 P. M., se rematará en el Tercer Juzgado Civil de Santiago la propiedad ubicada en la calle Compañía N.o 1897, de esta ciudad.

MINIMUM: $ 133,100

que se pagarán en la forma indicada en los autos respectivos: "Municipalidad de Santiago con deudores morosos Haberes, expediente N.o 27,134, cuaderno separado seguido contra don Pedro Polloni y otros".

Bases y antecedentes en la Secretaría del Tercer Juzgado Civil de Santiago y en la oficina del abogado de la Defensa Municipal, don Guillermo Varas C., Municipalidad, oficina N.o 12, primer piso.

ANIBAL MUÑOZ,
Secretario del Tercer Juzgado.

MUNICIPALIDAD DE SANTIAGO

Remate Judicial

POR DEUDAS DE CONTRIBUCIONES DE HABERES

El 28 de Agosto de 1925, a las 3 P. M., se rematará en el Tercer Juzgado Civil de Santiago, la propiedad ubicada en la calle Chiloé N.o 1869, de esta ciudad.

MINIMUM: $ 501,900

que se pagarán en la forma indicada en los autos respectivos: "Municipalidad de Santiago con deudores morosos Haberes, expediente N.o 27,134, cuaderno separado seguido contra don Exequiel 2.o Bravo."

Bases y antecedentes en la Secretaría del Tercer Juzgado Civil de Santiago y en la oficina del abogado de la Defensa Municipal, don Guillermo Varas C., Municipalidad, oficina N.o 12, primer piso.

ANIBAL MUÑOZ,
Secretario del Tercer Juzgado.

MUNICIPALIDAD DE SANTIAGO

Remate Judicial

POR DEUDAS DE CONTRIBUCIONES DE HABERES

El 28 de Agosto de 1925, a las 3 P. M., se rematará en el Tercer Juzgado Civil de Santiago, la propiedad ubicada en la calle Santo Domingo N.o 1747, de esta ciudad.

MINIMUM: $ 138,900

que se pagarán en la forma indicada en los autos respectivos: "Municipalidad de Santiago con deudores morosos Haberes, expediente N.o 27,134, cuaderno separado seguido contra don Antonio Varas Olea."

Bases y antecedentes en la Secretaría del Tercer Juzgado Civil de Santiago y en la oficina del abogado de la Defensa Municipal, don Guillermo Varas C., Municipalidad, oficina N.o 12, primer piso.

ANIBAL MUÑOZ,
Secretario del Tercer Juzgado.

MUNICIPALIDAD DE SANTIAGO

Remate Judicial

POR DEUDAS DE CONTRIBUCIONES DE HABERES

El 28 de Agosto de 1925, a las 3 P. M., se rematará en el Tercer Juzgado Civil de Santiago, la propiedad ubicada en la Avenida Condell N.o N.os 641-61 de esta ciudad.

MINIMUM: $ 293,500

que se pagarán en la forma indicada en los autos respectivos, rotulados: "Municipalidad de Santiago con deudores morosos Haberes, expediente N.o 27,134, cuaderno separado seguido contra don Julio Puga Borne".

Bases y antecedentes en la Secretaría del Tercer Juzgado Civil de Santiago y en la oficina del abogado de la Defensa Municipal, don Guillermo Varas C., Municipalidad, oficina N.o 12, primer piso.

ANIBAL MUÑOZ,
Secretario del Tercer Juzgado.

La selección nacional de aficionados

EL SABADO SE INICIARA EN EL LOCAL DE LA FEDERACION DE BOX DE CHILE.—UN INTERESANTE PROGRAMA SERVIRA DE BASE A LA REUNION

Con un programa por demás atrayente se iniciarán el Sábado en el gimnasio de la Federación de Box de Chile, los campeonatos nacionales de aficionados.

El cómodo local se verá el Sábado seguramente repleto, dando margen así a reuniones que nuestros aficionados recuerdan de años anteriores y que han sido una demostración de cultura deportiva.

Nuestros más caracterizados amateurs se dan cita a estas reuniones, y es así cómo reina entre los asistentes la más franca camaradería.

El programa completo y la forma en que se desarrollará es el siguiente:

Peso mosca.—Pedro Lira con Manuel Fuentes; Luis Araya con Esperidión Navarro; Lino Marín con Sofanor Gallardo; Bernardo Fernández con Humberto Binet; Rogelio Núñez con Segundo Rifo; Víctor Alvarez con Segundo López.

Peso gallo.— Eduardo Villarroel con Raúl Ragazone; Javier Rojas con Antonio López; Eduardo Soto con Hernán Liberona; Luis Fernández con Humberto Peña.

Peso pluma. — Francisco Ortiz con Javier Olea; Mario Encinas con Oscar Mandiola; Alfonso Calderón con Araco; Mario Mateluna con Rodolfo Tapia.

Peso liviano.— Jorge Moya con Julio Pinto; Carlos Rojas con Juan Contreras.

GEORGE CARPENTIER HABLA PARA "LA NACIÓN"

En nuestra edición de mañana, ofrecemos a los aficionados y público en general, una interesante entrevista hecha en París, por uno nuestros corresponsales, al ex-campeón George Carpentier. En esta interesante entrevista el ex-campeón emite opiniones sobre el momento actual del box francés y mundial, y hace también recuerdos de Quintín Romero, como asimismo pronostica que el título de campeón mundial cambiará muy pronto de manos.

En San Antonio

LA VELADA BOXERIL DE ESTA NOCHE

El box entre amateurs en el puerto nombrado pasaba por un período de pasividad, pero con la permanencia temporal de algunos aficionados capitalinos en esa localidad, el entusiasmo ha renacido y al efecto se han concertado algunos encuentros que tendrán como premios medallas de valor.

José Ponce, que enfrentará a Espina en el encuentro de fondo

Estos encuentros se llevarán a cabo esta noche en la conocida sala Imperio de ese puerto.

Los que caballerosamente cruzarán guantes, son las siguientes parejas:

Pedro Cáceres, de San Antonio, versus Juan Gr[illegible], de Santiago.

Enrique Toro, de Melipilla versus Carlos Rojas, de Santiago.

Juan de Dios Espino, de San Antonio versus José Ponce, de Santiago.

El entusiasmo por concurrir, según noticias llegadas, es enorme, al extremo de que de Melipilla, Llolleo y Cartagena mucha gente hará acto de presencia por participar en los tres encuentros, elementos de esas localidades que tienen mucho ambiente por sus sonados triunfos obtenidos últimamente.

LA VELADA DEL 10 DE AGOSTO

En uno de los intermedios del programa de esta noche se procederá a lanzar algunos desafíos para la fiesta boxeril que se tiene anunciada para el día indicado, la cual ha empezado a entusiasmar a los peleadores que existen en los pueblos citados, como igualmente a los amantes de la defensa propia.

Se supone que el éxito de la velada en perspectiva será superior a la de esta noche.

ANGEL C. LEIVA B. C.—Cítase a junta general extraordinaria para mañana Jueves a las 8 P. M.

Tabla.— Celebración del aniversario.

Elección de alguno directores y otros asuntos de importancia que tratar.

Cítase a los peleadores que tomarán parte en las eliminatorias para mañana Jueves a las 8 P. M. los que se pondrán a las órdenes del entrenador oficial señor Manuel Sánchez.

IGNACIO IRARRAZAVAL B. C. (SANTA FILOMENA 15[illegible]).— Se cita a los señores Hernández, Madariaga, Ross, Torres, Rojas, Soto, para hoy a las 9 P. M. en Loreto Argandoña y a don Enrique Brint

PROVIDENCIA B. C.— Este Centro llevará a efecto mañana a las 9 1|2 P. M. en su cómodo local, Santa Isabel 404, una velada boxeril en honor de su director honorario don Germán Ossa Prieto.

¡QUE BARATURA!

NO HAY RAZON...

para que usted no se beneficie y nos favorezca a la vez. Nuestras actuales

Rebajas de precios

son aquellas que interesan y convencerán. Impóngase usted de estos precios:

SOBRECAMAS satín floreado, para 1 plaza, a $ 20 c|u.

COLCHAS de color, 1 1|2 plaza, a $ 6.50 cada una.

FRAZADAS para 1 plaza, a $ 5.50 cada una.

BAZAR POLACO

DELICIAS 2434

REXOL
EL REY de los ESMALTES
REXOL
MARCA REGISTRADA
EL REY DE LOS ESMALTES
BLANCO
EN TODOS LOS ALMACENES PRINCIPALES

F O O T B A L L

En la cancha de la Escuela de Medicina

LOS LANCES DE HOY POR LA FEDERACION UNIVERSITARIA DE DEPORTES

El calendario oficial de la Federación Universitaria de Deportes fija para hoy dos encuentros, que se verificarán en la cancha de la Escuela de Medicina, Panteón 1095.

FARMACIA B. v. AGRONOMIA

A las 2 P. M., ante el árbitro señor Enrique Didier, jugarán los equipos de Farmacia B. y de Agronomía, por la segunda división.

DENTISTICA v. LEYES A.

A segunda hora, 3.15 P. M., jugarán los equipos superiores de Leyes y de Dentística, conjuntos que hasta este momento han hecho excelentes presentaciones.

Por el conjunto "leguleyo" tendremos ocasión de ver actuar a elementos tales como Domke, Miranda, Ulloa, etc., jugadores que militan en cuadros de reconocidos méritos de nuestras dirigentes.

Al llamado del árbitro, los cuadros nombrados tomarán la siguiente colocación:

Leyes: Varela, Larraín, Miranda, Valenzuela, Ruiz, Martínez, Ortiz, Ulloa, Domke, Urrejola Bascuñán.

Dentística, Gallardo, Castro, Saint-Marie, Mardones, Fagnilli, Villablanca Gajardo, Ruiz, Orellana, Vásquez y Mayo.

Reservas. — De Leyes: Salgado, Guerrero, González. De Dentística: Anabalón, Arenas, etc.

Director de cancha para esta reunión, ha sido designado el prosecretario de la F. U. de D., señor Guillermo Godoy.

La reunión deportiva del Domingo en La Calera

UN SIMPATICO HOMENAJE A LA FEDERACION DE FOOTBALL DE CHILE

La Embajada de la Federación de Football de Chile, recibió, el Domingo pasado, en Calera, una hermosa demostración de adhesión y simpatía.

EN HIJUELAS

En el salón de reuniones del Argentina F. C., se efectuó una entusiasta recepción y luego después en la cancha de este club se llevó a efecto una partida de football entre un cuadro del Argentina y otro del Deportivo Carabineros de Calera. El encuentro dirigido por el señor Gaspar Navarro, finalizó con un empate a cero goal.

Poco después de medio día la Embajada fué invitada a un almuerzo que el Club Argentina tenía preparado en su honor.

Terminado el almuerzo, la comitiva regresó a Calera con el objeto de presenciar el programa deportivo que debía desarrollarse en la cancha López Maqueira, y que lo constituían dos encuentros oficiales de la Liga Calera. El partido preliminar a cargo de los conjuntos Deportivo Ferroviario y Esmeralda, finalizó con el triunfo del primero por un tanto a cero.

EL LANCE DE FONDO

Al llamado del árbitro don Pablo Vanni, minutos antes de las 4 P. M., se presentaron los equipos del Cemento Melón y Daube 18, para iniciar la contienda de fondo. A esta hora todos los costados de la cancha a donde había acceso, estaban totalmente cubiertos de público, deseoso de no perder un sólo detalle del match, considerado como el de más atractivo de la serie de honor, ya que los elementos de que disponen ambos clubs son formidables y todos debidamente entrenados con bastante anticipación.

En efecto, las expectativas del público y desde la iniciación de la brega, pudo apreciarse lo equiparado de las fuerzas. Las diversas líneas desplegaban una inusitada actividad, pues cada hombre desarrollaba el máximum de sus recursos.

Concluyó el primer período sin que ningún arco se viera batido, y al empezar el segundo, el árbitro suspendió la partida por la lluvia, que empezó a caer en forma copiosa.

Los equipos eran los siguientes:

Cemento Melón:

Araya
Molina, Godoy
Murillo, Leiva, Olivares
Orellana, O. Orellana, Arce
Cisterna, Cabrera
O
Zamora, Vergara
González, Collao, Wilson
Consuagra, Chellmans, Pinto
Maureira, Castellanos
Sánchez
Daube 18

LA RECEPCION DEL D. MOLINA AMERICANO

En seguida la embajada de la Federación y visitantes, fueron invitados por el Club Deportivo Molino Americano a su salón social, donde se les hizo objeto de toda clase de atenciones de parte de los dirigentes de este club. Muy complacidas se retiraron las visitas en las últimas horas de la tarde para concurrir a una comida que la Liga Calera ofrecía en su honor en el Hotel Italia.

LA COMIDA

Durante este acto, que resultó brillante, se hizo derroche de buen humor y se conversó animadamente de deportes.

Pro fomento del turismo

Antenoche, en la secretaría de la Confederación Deportiva de Chile, se efectuó una asamblea amplia convocada por el señor Diógenes Valenzuela con el objeto de organizar el Touring Club de Chile.

El señor Valenzuela dió a conocer los propósitos que se había trazado en publicar sus páginas en pro del turismo, e invitó a los asistentes a trabajar por su fomento.

Se acordó constituir un comité profomento del turismo, con las siguientes personas: Diógenes Valenzuela Carlos Valdivieso, Luis Pezoa, M. Fusoni, Guillermo Whipple y Eduardo Valdivieso.

Asociación de Football de Santiago

El Directorio de esta colectividad celebrará sesión extraordinaria hoy a las 7 P. M. en el local de su secretaría. Huérfanos 1258.

Se recomienda la asistencia del Director señor Jorge Díaz, y la del representante del Internado señor Arturo Flores.

DEPORTISTA DE DUELO. — Ayer ha fallecido el padre del presidente del Unión Chilena F. C., señor Erasmo Cerda M.

Los funerales del señor Horacio Cerda se efectuarán a las 11 A. M. de hoy, en Romero 3161.

LIGA NACIONAL OBRERA

—La Liga acordó castigar por un año a los jugadores Luis Ortiz, por haber actuado últimamente en un encuentro oficial y de otra Liga, y haber participado por un club de esta Liga en el campeonato oficial, y al jugador Andrés Pino, por figurar inscrito en esta institución, y actuar por otra sin haber solicitado previamente el pase correspondiente.

FABRICACION

DE PUERTAS, VENTANAS, GALERIAS DE TODAS CLASES

Hace y tiene listas para entrega inmediata.

BARRACA Y FABRICA DE MADERA

"LA REPUBLICA"

Domeyko N.o 2354

TELEFONO 182.— PARQUE

ATLETISMO

FEDERACION PEDESTRE DE CHILE. — Esta noche, a las 9 P. M., se reunirá el Consejo de esta colectividad en San Francisco 310 con el objeto de oír la cuenta de los miembros de la comisión de confección del atletismo metropolitano.

CENTRO SPORTIVO ATLANTIDA. — La junta general se reunirá a las 9.15 P. M., en Maestranza 1331.

CLUB ATLETICO ROYAL. — Cita a junta general para mañana a las 7 P. M., en Cueto 1164.

CLUB PEDESTRE PIETRO DORANDO. — Delegado ante la Federación Pedestre de Chile, para que represente a este club en la sesión de Consejo que la Federación celebrará hoy ha sido nombrado el señor Fernando Acuña.

El Circuito Pedestre de Consuelo se efectuará el 9 de Agosto próximo, día que se correrá también una prueba de 200 metros para todo competidor y una de 500 metros para infantiles de 10, 11, 12 y 13 años de edad.

Las inscripciones se están recibiendo en Avenida Matta 1371.

—El próximo Domingo se efectuará el primer torneo del año, con el mismo programa anunciado; después del torneo se hará una visita al consocio Luis Silva, que aún se encuentra enfermo.

EXCURSIONISMO

CLUB DE EXCURSIONISMO Y DEPORTES ARTESANOS LA UNION

— Cita a junta general para hoy a las 9 P. M. Tabla: unificación con el Club Estrella de Chile; el próximo paseo a El Volcán; aprobación de los balances.

GRUPO DE EXCURSIONISTAS JORGE MATTE G. — Hoy a las 7 P. M. se reunirá el Directorio en el local de costumbre.

—Cita a la junta general para mañana a las 9 P. M. en Tocornal [illegible]

CICLISMO

UNION DEPORTIVA ESPAÑOLA

—El próximo Domingo se iniciará la competencia interna, que esta institución organiza en su velódromo de Santa Laura.

La competencia será sobre una base de cinco torneos en pista.

El programa para el próximo Domingo es el siguiente:

1.a carrera, 3.a categoría, 4,000 metros.

2.a carrera, 2.a categoría, 6,000 metros.

3.a carrera, 1.a categoría, 6,000 metros.

4.a carrera, campeones, 8,000 metros.

CLUB CICLISTA CHACABUCO.— La junta general se reunirá hoy, a las 8.30 P. M., en el local de costumbre.

Federación de Football de Chile

El Directorio sesionará hoy a las 7 P. M. en el local de la secretaría.

Tabla: balance de tesorería y reglamentos.

Federación Pedestre de Chile

El Consejo de esta colectividad se reunirá hoy a las 9 P. M., con el objeto de oír la cuenta de los miembros de la Comisión de Unificación, en San 310.

En virtud de las bases firmadas con la Asociación Atlética de Santiago, la entidad tomará provisionalmente el nombre de Liga Pedestre de Santiago.

CLUB CICLISTA ARCO IRIS. — La junta general se reunirá hoy, a las 9 P. M., en San Francisco 310.

Tabla: Cuenta sobre unificación que dará el delegado señor Pedro Musset Castro.

CITACIONES

COLO-COLO.— Junta General para el Jueves, a las 7.15 P. M., en "El Diario Ilustrado".

DEPORTIVO "RIO DE JANEIRO".— Junta General para hoy, a las 8.30 P. M., en Los Leones.

5 DE ABRIL F. C. — Junta general para hoy a las 8.30 P. M., en primera citación y a las 9 P. M., en segunda, en el local de costumbre.

GENERAL BORGONO F. C. — Junta general para hoy, a las 9 P. M., en "El Mercurio".

SANTOS DUMONT F. C. — Junta general para hoy, a las 9 P. M., en Recoleta N.o 891, a las 9 P. M.

MORNING STAR SPORTING CLUB.—Junta general para mañana a la hora y local de costumbre.

ELEUTERIO RAMIREZ F. C. — Junta general para hoy, a las 8 P. M., en Maestranza N.o 552.

Tabla: Elección de capitán del primer equipo.

SANTIAGO F. C. —Junta general para hoy, a las 9.15 P. M., en Recoleta 447.

RICARDO CUMMING F. C. —Junta general para hoy, a las 9 P. M., en Mapocho 2337.

OROMPELLO F. C. — Directorio para hoy, a las 8.30 P. M., en el local de costumbre.

JORGE MELENDEZ F. C. —Junta general para hoy, a las 9 P. M., en Tarapacá 721.

Tabla: Aniversario del Club.

AUDACIA F. C. — Junta general para hoy, a las 8.30 P. M., en Huemul 1308.

GERMINAR F. C. — Junta general para hoy, a las 8.30 P. M., en el local de costumbre.

DEPORTIVO LUSITANIA F. C.— Junta general para hoy, a las 8.30 P. M., en el local de costumbre.

Tabla: Reforma de los equipos; elección de puestos acéfalos; cuenta de los delegados ante la Liga Santiago, por ingreso a la Federación.

CENTRO DEPORTIVO ESTRELLA DE CHILE. — Junta general para hoy, a las 9 P. M., en la sociedad de Artesanos La Unión.

Tabla: Elección de Directorio.

HUEMUL F. C. — Junta general para hoy, a las 8 P. M., en Huemul 1022.

PIEDRABUENA F. C. — Junta general para hoy, a las 8 P. M., en el local de costumbre.

Tabla: Aprobación de los Estatutos.

DANDERINA lo único que embellece el pelo instantáneamente

¡Qué Lástima!

¡Qué lástima es tener que ocultarse avergonzada en lugar de ostentar orgullosa su belleza! Y todo por una desagradable infección cutánea. MENTHOLATUM calma desde luego la exasperante irritación, y produce rápido alivio, dejando la piel tersa y sana.

UNA CREMA SANATIVA Mentholatum Indispensable en el hogar ha beneficiado a miles de víctimas de enfermedades de la piel. Es también insuperable para el cutis reseco y rajado, labios partidos, quemaduras, cortadas, picaduras de insectos, catarros etc. Solamente en el legítimo MENTHOLATUM puede tenerse confianza. Exíjase en sus envases originales, tarros, tubos y latas. No acepte substitutos.

Mentholatum

Asignación de pesos para las carreras del próximo Domingo en ambos hipódromos y del Jueves 6 de Agosto en el Club Hípico

DOMINGO 2 DE AGOSTO

CLUB HIPICO

Premio TABLILLA.—1,400 metros. De venta.— Para caballos nacidos en el país, que se vendan por 8,000 pesos.— Peso: 3 años, 54 kilos; 4 años y más 57 kl.—Descargo de 3 kilos a los que se vendan por $ 5,000. —Recargo de 3 kilos a los ganadores de carrera de venta o remate en 1925.—Inscripción: $ 30.—Premio: $ 3,000 al 1.o

Adriático	57	Moloch	54
Mon Homme	57	Monday	54
Turista	57	Puelche	54
Castellamare	55	Bilanz	52
Isócrates	54	Dody	52
Kodak	54	Grenoble	52
Long Long	54	Last Gift	52

Premio TEGUALDA. — 1,400 metros.—Para caballos de 3 años nacidos en el país que no hayan ganado.—Peso: 56 kilos.—Inscripción: $ 40.—Premio: $ 4,000 al 1.o

Albano	56	Oligarca	56
Antú Chen	56	Puben	56
Cabochón	56	Jamás	54
Facchino	56	Lady Ada	54
Filisteo	56	La Loire	54
Inmortal	56	La Vedette	54
Le Nabab	56	Pontevedra	54
Luxor	56	Vinicia	54
Maremoto	56		

Premio TOLDERIA.—1,500 metros. —Para yeguas de 3 años ganadoras hasta de 2 carreras.—Peso: 52 kilos.—Recargo de 2 kilos a la ganadora de 2 carreras.—Recargo extra de 3 kilos a la ganadora de un premio clásico o reglamentario.— Inscripción: $ 35.—Premio: $ 3,500 a la 1.a

Notoria II.	55	Dulce	52
Frida	54	La Mouche	52
Tangolaya	54		

Premio TREFLE. — 1,200 metros. — Para caballos de 4 años y más ganadores y que no hayan ganado más de $ 20,000.— Handicap. — Inscripción: $ 35. — Premio: $ 3,500 al 1.o

1.a serie

Young Prince	58	Lince	50
Lontué	55	Otumba	50
Leoncito	55	Torquemada	49
El Cinco	54	Pitao	48
Ganadero	53	Allomby	47
Torreón	51	Mon Homme	47
Chuzo	51	Castellana	45
Kadijah	51	Yerba Mate	45

2.a serie

La Paz	58	Monday	47
Perla Negra	52	Lloyd George	47
Alderney	51	Zancajo	47
Ronzal	50	Bolt	46
Lantenac	50	Iverdun	46
Lanzafuego	49	Liberato	45
Marly	48	Hecatombe	45
Gomalaca	46	Alpujarra	45
Libélula	48	Straw	44

3.a serie

Banderolo	58	Alazán	55
Querella	58	Grand Prix	54
Tronador	57	Yacaré	54
Toinette	57	Job	53
Villapín	57	Antena	53
Jacobino	56	Zapatilla	52
Pichardín	56	Lacayo	51
Palinco	55	Buena Seña	50
Latoso	55	Ravachol	46

Premio TURIN. — 2,000 metros. —Para todo caballo ganador.—Handicap.— Inscripción: $ 45.— Premio: $ 4,500 al 1.o

Bricole	61	Canción	42
Bombero	56	Calderón	41
G. Bonetón	56	Jalea	41
Echekalte	55	Noticia	40
Bandazo	54	Verdot	40
Samuelito	53	Don Gonzalo	40
Jana	52	Knave	40
Perillan	49	Eudon	40
Fanfarrona	48	Humorada	40
Percala	46	Castellamare	40
Altachin	45		

JUEVES 6 DE AGOSTO

Premio ORURO.— 1,500 metros.— (De Remate).— Para yeguas de 4 años y más, que no hayan ganado premios de venta o remate.—Base: $ 7,000.—Peso: 58 kilos.—Descargo de tres kilos por cada $ 1,000 menos en el avalúo.—Inscripción: $ 40.— Premio: $ 4,000 al 1.o

Castellamare	56	Last Gift	47
Grenoble	56	Juerga	44
Jalea	56	Masanielo	44
Telinga	56	Mil Amores	44
Querella	50	Soga	44
Tartana	50	Toinette	44
Bilanz	47	Catacumba	41
Cartilla	47	Xois	41
Gomalaca	47		

Premio COCHABAMBA.—1,200 metros.—Para caballos de 3 años, que no hayan ganado.—Peso: 56 kilos.— Inscripción: $ 40.—Premio: $ 4,000 al 1.o

Early Rose	57	Cabochón	56
Jersey	56	Filisteo	56
Flingot	56	La Triste	54
Brandeburg	56	Vinicia	54
Limasol	56	Mundana	54
Mochuelo	56	Paramount	54
Ugombo	56	Milonguita	54
Albano	56	Filoxera	54

Premio CHUQUISACA.—1,200 metros.—Para caballos de 3 años, que no hayan ganado.—Peso: 54 kilos. —Inscripción: $ 40.—Premio: 4,000 pesos al 1.o

Arabella	57	Gerolamo	56
Simplicisimus	56	Kandahar	56
Le Nabab	56	Athala	54
Jornalero	56	Dieppe	54
El Quince	56	Otra vez	54
Inmortal	56	Tunca	54
Calambrito	56	Jeringa	54
Facchino	56	La Cloche	54

Premio POTOSI.—1,200 metros.— Para 3 años que no hayan ganado.— Peso: 54 kilos.—Inscripción: $ 40. —Premio: $ 4,000 al 1.o

Anastasio	59	Pontevedra	54
Jack Pot	56	La Vedette	54
Puben	56	Mi Nena	54
Maremoto	56	Cocodette	54
Insular	56	Lady Ada	54
Busca Vida	56	Popea	54
Copa de Oro	54	Agua Real	54
Por Merced	54		

Premio CENTENARIO DE BOLIVIA. — 1,600 metros.—(Clásico).— Para reproductores de 3 años y más, que no hayan ganado más de 50 mil pesos.—Handicap limitado entre 62 y 45 kilos.—Inscripción: 100 pesos.—Premio: $ 10,000 al 1.o

Humorist	62	Platónica	52
Royal Fox	61	Levantino	52
G. Coctail	59	Kelso	52
Bertini	59	Picazón	52
Rey de Espada	59	Bombero	53
Chrevolet	59	Argentino	50
Macaulay	58	Fanfarrona	48
Big Baby	56	Irlandés	46
La Novena	56	Caramel	46
Gran Bonetón	56	Gentilhomme	46
Sigma	56	Tacabaya	45
Samuelito	54	Kansas	45
Itch	54	Zaratoga	45
Indian Boy	53	Garete	45
Jana	53	Lírica	45

Premio SUCRE.—2,300 metros.— Para todo caballo ganador.—Handicap.—Inscripción: $ 50.— Premio: $ 5,000 al 1.o.

Bricole	60	Adriático	44
Guau	57	Juglar	42
Bombero	55	Garete	40
Echekalte	54	Fan Fan	40
Bandazo	53	M. Vescera	40
Insaciable	49	Castellamare	40
Atorrante	48	Noticia	40
Perillán	48	La Décima	40
Fanfarrona	47	Omikrón	40
Altachín	54		

Premio LA PAZ.— 1,500 metros. —Para caballos de 4 años y más, (con exclusión de yeguas), que no hayan ganado más de $ 15,000. — Peso: 58 kilos.— Descargo de un kilo por cada $ 1,000 menos ganados. —Inscripción: $ 35.— Premio: 3,500 pesos al 1.o

Indian Boy	57	Knave	51
Monday	57	Pichardín	51
El Cinco	56	Ravachol	50
Kelso	55	Banderolo	49
Lantenac	54	Palinco	49
Lontué	54	Verdot	49
Chuzo	54	Payador	48
Villapín	54	Lacayo	47
Torreón	53	Bolt	45
Straggler	53	Discutido	45
Farolillo	52	Artobero	44
Zaratoga	52	Pif	43
Castor	51	Toqui	43

DOMINGO 2 DE AGOSTO

HIPODROMO CHILE

Premio ESPAÑOL. — 1,200 metros.

Carbonero	62	Dado	50
Náutico	63	Buena Seña	48
Highlander	56	Catacumba	47
[illegible]ut	56	Anitra	45
Grand Prix	55	Safira	47
Fiero	55	Tritón	44
Palinco	53	Est del Car.	44
Job	53	La Ratera	43
Zinfandel	52	Xois	42
Glenley	51		

Premio EUREKA. — 1,200 metros.

Náufrago	58	Gen. Prim.	52
Lea	55	Facuo	51
Cáucaso	55	Fullero	49
Capitolio	54	Castellana	45
Glacé	53	Lanzafuego	43
Dody	52	Ronzal	42

Premio ESCUDO. — 900 metros.

Fatalist	62	Palisandra	51
Variable	62	Lenine	50
Pelendón	58	Monza	50
Genoble	55	Shoking	4[illegible]
Zancajo	55	La Montesp.	48
Tronador	54	Estátira	4[illegible]
Liberato	52	César Borgia	44
Alazán	52	Florito	43
Zan	52	Latria	4[illegible]
Banderolo	52		

Premio ESTELA. — 1,200 metros.

Jilguero	5[illegible]	Lantenac	55
Adriático	[illegible]	Elita	5[illegible]
Guira	54	Querella	4[illegible]
Sovietista	[illegible]	Miserere	4[illegible]
Jubol	51	Odioso	4[illegible]
Dax	51	Pichardín	4[illegible]
Iverdun	50	Castellana	47
Toinette	5[illegible]	Trotzky	47
Anémona	53	Eliane	4[illegible]
Jacobino	50	Peña Blanca	[illegible]

PREMIO EDISON. — 1,100 metros.

Full	57	Ken	54
Discutido	57	Masaniela	49
Clarilla	56	Falaz	49
Fumada	5[illegible]	Zumbido	48
Ranina	55	Mari Mangue	48
Quidia	54	Aquelarre	47
Alesandrina	54	Dagmar	40
Toqui	54		

Premio ESTRELLA.—1,400 metros

Zumbel	5[illegible]	Cartilla	54
Mil Amores	57	Locuela	53
Kepi	58	Pif	51
Marga-Marga	5[illegible]	Fraguilla	51
Señora	5[illegible]	Indalicio	48
Morokil	56	Kosmos	40
Tiburoncito	56	Presidencia	40
Elán	54	Cabro	40

Premio EMPIRE. — 900 metros.

Flingot	5[illegible]	Popea	53
Antídoto	56	Petit Margot	53
República	5[illegible]	Glor y Pat.	53
Vigésima I.	5[illegible]	Vigésma	5[illegible]
Grimace	5[illegible]	Brizna	52
Gonesse	53	Fleche	52
Siena	53	Por Merced	5[illegible]
Clodia	53	Morza	52

JUEVES 6 DE AGOSTO

Hoy Miércoles 29, a las 4 P. M., se reciben inscripciones para las carreras del Jueves 6 de Agosto, de acuerdo con el siguiente programa:

1.a Carrera. — Premio POTOSI.— Para caballos de 4 años y más, no ganadores, con exclusión de yeguas. —Peso, 58 kilos. — Descargo de un kilo por carrera perdida en el Hipódromo Chile. — Este descargo no excederá de 10 kilos. — Inscripción: $ 15. — Premio: $ 1,500 al 1.o —Distancia: 1,200 metros.

2.a Carrera. — Premio COCHABAMBA. — Para yeguas de 4 años y más no ganadoras. — Peso: 56 kilos. —Descargo de un kilo por carrera perdida en el Hipódromo Chile. — Este descargo no excederá de 10 kilos. — Inscripción: $ 15. — Premio: $ 1.500 al 1.o — Distancia: 1,200 metros.

3.a Carrera. — Premio LLALLAGUA. — Handicap para ganadores.— Inscripción: $ 15. — Premio: 1,500 pesos al 1.o — Distancia: 900 metros.

4.a Carrera. — Premio LA PAZ.— Handicap, para ganadores de más de $ 15,000 en premios. — Inscripción: $ 30. — Premio: $ 3,000 al 1.o —Distancia, 1,500 metros.

5.a Carrera. — Premio ORURO. — Handicap para no ganadores de más de $ 15,000 en premios. — Inscripción: $ 30. — Premio: $ 3,000 al 1.o —Distancia: 1,900 metros.

Ningún aparato de calefacción reune las ventajas de limpieza

SEGURIDAD, HIGIENE, COMODIDAD Y ECONOMIA

: QUE POSEE LA :

Estufa Eléctrica

USELA Y SE CONVENCERA

CAMBIO

COMERCIAL	$ 40.40
PREMIO DEL ORO. . .	210.—
£ POR ORO AMERICANO	845 1|2
UN PESO PAPEL VALE.	5 29|32

BANCO ESPAÑOL DE CHILE

	90 d|v	Vista
Inglaterra . .	40.50	41.—
Francia		0.39⅞
Bélgica. . . .		0.39⅛
Suiza		1.63¾
España		1.22½
Italia. . . .		0.30⅞
Estados Unidos		8.43
Argentina. . .		3.41
Holanda. . . .		3.39
Bolivia. . . .		3.—
Uruguay. . . .		8.50

SOCIEDAD AGRICOLA DE "EL BUDI"

Cítase a Junta General de Accionistas para el Miércoles 5 de Agosto próximo, a las 3 de la tarde, para pronunciarse sobre el Balance y la Memoria correspondiente al 30 de Abril de este año.

Siendo ésta segunda citación, la Junta sesionará con los Accionistas que concurran, cualquiera que fuere su número, de acuerdo con el artículo 16 de los Estatutos.

Santiago, 23 de Julio de 1925.

EL PRESIDENTE.

5—Ag.

BOLSA DE COMERCIO

MOVIMIENTO

Con una actividad digna de figurar entre los primeros del año se llevó a efecto el día bursátil de ayer en el mercado de valores.

Se anotaron conformes por 8,300 Chacaltaya, 8,700 Elqui, 11,450 Dichas, 2,300 Kumurana, 1,000 Disputada, 1,000 Huanillos, 600 Aconcagua, 1,000 Carolina, 300 Florida, 200 Kala-Uyu, 100 Oploca, 100 Condoriaco, 100 Catres, 425 Banco de Chile, 88 Gas de Santiago, 10 Patiño y 408,500 nominales en bonos.

Los precios en general se mostraron firmes y de alza.

SUBIERON

SALITRES: Perfetti, de 10 a 11.

INDUSTRIALES: Catres, de 41 a 45; Gas de 50 a 51; Tomé, de 49 a 50; Viña, de 26 a 26 1|2.

MINERAS: Aconcagua, de 11 y 1|4 a 13; Araca, de 278 a 280; Colquiri, de 7 3|8 a 8 3|8; Cerro Grande, de 32 a 33 3|4; Chacaltaya, de 19 1|2 a 22 1|2; Disputada, de 33 a 34; Huanillos, de 22 a 22 1|2; Kelluani, de 15 1|2 a 15 3|4; Minera, de 29 a 29 1|4; Oploca, de 152 1|2 a 154; Oruro, de 26 1|2 a 27 1|4; Patiño, de 248 a 251; Cristo, de 4 3|8 a 6; Kumurana, de 27 a 30.

BAJARON

BANCOS: Español, de 105 a 104 1|2.

MINERAS: Dichas, de 15 3|4 a 14; Huanuni, de 74 1|2 a 73 1|2.

OPERACIONES EFECTUADAS AYER

PRIMERA RUEDA

11000 Hip. 8-1, 90 1|2.
18000 Hip. 8-1, 90 3|4.
63000 Caja 8-1|2, 91 3|4.
15000 8-1, 91 3|4.
6 Gas, 50.
300 Chacaltaya, Agosto 6, 19 1|2.
300 Chacaltaya, Agosto 6, 19 3|4.
100 Chacaltaya, Agosto 6, 20.
400 Chacaltaya, Agosto 6, 20 1|4.
400 Chacaltaya, Agosto 20, 20 1|2.
500 Chacaltaya, Agosto 6, 20 1|2.
500 Chacaltaya, Agosto 20, 20 1|2.
200 Chacaltaya, Agosto 6, 20 1|2.
1200 Chacaltaya, Agosto 6, 21.
100 Chacaltaya, Agosto 20, 21.
100 Aconcagua, Agosto 6, 12 1|4.
500 Aconcagua, Agosto 6, 12 1|2.
10 Gas, 50 1|2.
200 Dichas, Agosto 6, 13 1|2.
1000 Dichas, Agosto 20, 13.
700 Dichas, Agosto 6, 12 3|4.
2800 Dichas, Agosto 20, 12 1|2.
2450 Dichas, Agosto 6, 13.
300 Dichas, Agosto 20, 13.
500 Dichas, Agosto 20, 12 3|4.
1100 Dichas, Agosto 6, 12 3|4.
1000 Huanillos, Agosto 20, 22 1|2.
300 Carolina, Agosto 20, 11.
400 Carolina, Agosto 20, 11 1|4.
200 Kumurana, Agosto 20, 28 1|2.
500 Kumurana, Agosto 20, 30.
100 Catres, 46.

SEGUNDA RUEDA

86000 Hip. 8-1, 90 3|8.
10000 Hip. 8-1, 90 3|4.
5000 Priv., Set. 8, 68.
500 Hip. 8-1, 93.
199000 Caja 8-1|2, 91 1|2.
1000 Caja 8-1|2, 91 3|4.
425 Banco Chile, 191.
10 Patiño, 260.
72 Gas, 51.
1200 Elqui, 4 5|8.
5000 Elqui, Agosto 20, 4 5|8.
800 Elqui, Agosto 6, 4 1|2.
1000 Elqui, Agosto 6, 4 5|8.
500 Elqui, 4 1|2.
200 Elqui, Agosto 20, 4 1|2.
200 Kala Uyu, Agosto 20, 37.
100 Oploca, Agosto 20, 153.
300 Florida, Agosto 20, 1 3|4.
100 Condoriaco, Agosto 6, 6 1|4.
1000 Disputada, Agosto 20, 34.
400 Chacaltaya, Agosto 20, 22.
700 Chacaltaya, Agosto 20, 22 3|4.
200 Chacaltaya, Agosto 20, 23.
500 Chacaltaya, Agosto 20, 22 1|2.
1300 Chacaltaya, Agosto 20, 22 3|4.
1200 Chacaltaya, Agosto 20, 23.
1600 Dichas, Agosto 20, 13.
200 Chacaltaya, Agosto 20, 13 1|4.
600 Kumurana, Agosto 20, 29 3|4.
400 Kumurana, Agosto 20, 29.
300 Kumurana, Agosto 6, 29.
200 Kumurana, Agosto 20, 29.
100 Kumurana, Agosto 6, 29.
300 Carolina, Agosto 6, 11 1|2.

PRECIOS DE COMPRADOR O VENDEDOR AL TERMINAR LAS RUEDAS

TITULO	COMPRADOR Cantidad	COMPRADOR Precio	VENDEDOR Cantidad	VENDEDOR Precio
BONOS				
Caja 8-1	2000	91¾		
Caja 8 1|2	100000	91¾		
Caja 7-1	1000	89		
Caja 6-1	5000	80		
Hipot. 8-1	10000	90½	10000	90¾
BANCOS				
Chile	25	191		
Español	100	103	100	104½
Hip. de Chile	20	560		
Nacional	140	86		
R. Valenzuela	100	112		
Banco Edwards			100	210
MINERAS				
Aconcagua, Agosto 20	1000	13¼	200	13½
Gallada, Agosto 20	2000	1⅝		
Araca, Agosto 20	200	280		
Carolina, Agosto 6	400	11½		
Colquiri, Agosto 20	200	7⅞	500	8
Condoriaco, Agosto 20	500	6¼	100	6½
Chacaltaya, Agosto 20	200	22¾	100	23
Dichas, Agosto 20	500	13¼		
Disputada, Agosto 6	500	33½	100	34
Higuera, Agosto 20	1000	2		
Huanillos, Agosto 20	500	22	500	22½
Huanuni, Agosto 20	100	73	100	73½
Kumurana, Agosto 20	200	29	400	30
Kala-Uyu, Agosto 20	400	37½	100	37¾
Kelluani, Agosto 6			100	16
Elqui, Agosto 20	200	4½		
Oploca, Agosto 20	100	153		
Patiño, Agosto 20	200	249		
Presidenta, Agosto 6	1000	2½		
Santo Cristo, Agosto 6	1000	4¾		
Santo Cristo, Agosto 20			300	5
Tres Puntas, Agosto 20	1000	2⅛		
Tres Puntas, Agosto 6			1000	2¼
Tocopilla, Agosto 20	100	81½	100	82
SALITRERAS				
Antofagasta	450	71½		
Perfetti	1000	10½		
GANADERAS				
Tierra del Fuego	100	180	40	185
INDUSTRIALES				
Gas	17	51		
Paños Tomé	150	50		
Electricidad Ind.			100	76
Tejidos El Salto			100	103
Vapores	500	23		
Viña, Agosto 6	500	26½		
Telégrafo	10	38		
VARIAS				
Club Hípico			1	11.000
CIERRE A LAS 5 P. M.				
Presidenta		2⅝		
Elqui, Agosto 20		4⅝		
Colquiri, Agosto 20		8⅜		
Oruro, Agosto 20		27¼		
Kala Uyu, Agosto 20		38¾		
Oploca, Agosto 20		154		
Viña, Agosto 20		26½		
Kelluani, Agosto 20		15¾		
Salvador, Agosto 20		3½		
Kumurana, Agosto 6		30		
Condoriaco, Agosto 6		6¼		
Rafaelitas, Agosto 6		178		
Vapores, Agosto 6		24		
Patiño, trans. Agosto 20		251		
Chacaltaya, Agosto 20		22½		
Cristo, Agosto 20		5		
Aconcagua, trns. Agosto 20		13		
Vacas, trans., Agosto 6		4¼		
Dichas, Agosto 20				14
Morococala, Agosto 20				48¼
Tocopilla, Agosto 20				81½
Espino				0.50
Lebu				4
Disputada				34

GUIA OFICIAL DE CORREDORES DE LA BOLSA DE COMERCIO

COMPRA-VENTA DE ACCIONES, ORO, BONOS; PRESTAMOS HIPOTECARIOS

BALEONTIN Y HERMAN
Edificio Ariztía 4.o piso.

BARROS GONZALEZ
Bandera N.o 149.

MONTT FRANCISCO
Bolsa de Comercio, Oficina N.o 23.

EMILIO ALEMPARTE LASTRA
Agustinas 1223.

SUBERCASEAUX FRANCISCO
Bandera N.o 73.

SUTIL PRIETO DIEGO
Bandera N.o 69

VILLAMIL FLORENCIO
Calle La Bolsa N.o 82, Tel. 2664.

INFORMACIONES DE SOCIEDADES ANONIMAS

DIVIDENDOS, CITACIONES, CIERRE DE REGISTROS

ANTOFAGASTAS Co. SALITRERA DE (En liquidación).—La junta liquidadora de la Compañía pone en conocimiento de los accionistas:

1.o Con fecha 11 de Julio se ha otorgado la escritura de venta del activo y el pasivo de la Compañía Lautaro Nitrate Co. Ltd. ante el notario Bascuñán, al precio de £ 2.560.000.

2.o La Compañía ha suscrito las 512,000 acciones de la Lautaro, serán emitadas al nombre de los accionistas que figuren en los registros de la Compañía el 25 de Julio de 1925.

3.o Las 550,000 libras esterlinas destinadas a ser repartidas entre los accionistas de la Compañía de Salitres de Antofagasta serán pagadas por la junta liquidadora a los que figuren el 25 de Julio.

4.o El registro de los accionistas de la Compañía de Antofagasta estará abierto del 16 al 25 de Julio inclusive, en cuya fecha quedará definitivamente cerrado.

REFINERIA DE AZUCAR DE VIÑA DEL MAR. — Dividendo número 103, de 0.75, el 30 de Julio, correspondiente al primer semestre del 25.

Cierra sus registros del 20 al 30 de Julio.

ACONCAGUA Co. MINERA. — Cita a junta general ordinaria para el 31 de Julio, en Ahumada 17.

GARCIAS Co. NACIONAL DE (EN LIQUIDACION).—Se pone en conocimiento de los accionistas que sus acciones deben ser canjeadas antes del 15 de Agosto, por la Soc. Industrial de los Andes en la proporción que le corresponda en la liquidación, en las oficinas de Gibbs y Co., Cochrane 805, Valparaíso.

CANAL POBLACION ASOC. — Cita a junta general para el 29 de Julio, en Bandera 78.

VOLCAN Co. IND. EL. — Cita a junta general ordinaria para el 31 de Julio, en Bandera 60.

Cierra sus registros del 21 al 31 de Julio.

CATALANA Co. NACIONAL DE SEGUROS LA. — Cita a junta general ordinaria para el 29 de Julio en Bandera 92.

Cierra sus registros del 21 al 29 de Julio.

CLAVOS Y PUNTAS DE ALAMBRE SOCIEDAD FABRICA NACIONAL DE. — Cita a junta general ordinaria para el 31 de Julio, en Catedral 1037.

Cierra sus registros del 21 al 31 de Julio.

HIPODROMO CHILE. — Cita a junta general ordinaria y extraordinaria, para el 31 de Julio, en San Antonio 372.

INDUSTRIAL Y AZUCARERA DE TACNA. — Cita a junta general ordinaria para el 31 de Julio, en Moneda 1148.

Cierra sus registros del 21 al 31 de Julio.

CAJA COMERCIAL. — Cita a junta general ordinaria para el 31 de Julio en Blanco 889. Balance al 30 de Junio último.

YACO Co. ESTAÑIFERA DE. — Cita a junta general extraordinaria para el 30 de Julio en "El Diario Ilustrado".

Para tratar sobre el aumento de capital mediante la emisión de menos acciones. Elegir nuevo Directorio.

ARYLLO CHILIAN ASPERALTE Co. LTD. — Cita a junta general para el 29 de Julio en Cochrane 649, Valparaíso; remuneración del Directorio.

MUELLES DE LA POBLACION VERGARA. — Cita a junta general, para el 30 de Julio, en Serrano N.o 200, Valparaíso.

MORROS Co. MINERA. — Cita a junta general ordinaria y extraordinaria para el 30 de Julio en el "Diario Ilustrado". Memoria y balance anual y tratar de la disolución anticipada y liquidación de la compañía.

PASAJE TORO S. A. — Cita a junta general para el 30 de Julio, en Pasaje Toro, oficina N.o 5.

Cierra sus registros del 25 al 30 de Julio.

ANGLO CHILENA Co. DE SEGURO LA. — Cita a junta general ordinaria para el 30 de Julio en Prat N.o 267.

Cierra sus registros del 22 al 30 de Julio.

NUEVA ESPAÑA Co. DE SEGUROS LA. — Cita a junta general ordinaria para el 30 de Julio, en ... Valparaíso.

PREVISORA Co. DE SEGUROS LA—Cita a junta general el 31 de Julio, en Prat 264, Valparaíso.

CHILENA DE BALLENEROS (en liquidación).—Cita a junta general ordinaria para el 30 de Julio, en Blanco 357, Valparaíso.

Cierra su registro del 23 al 30 de Julio.

OCEANO Co. DE SEGUROS LA—Cita a junta general ordinaria para el 30 de Julio, en Cochrane 849, Valparaíso, Of. 1, memoria y balance del primer semestre del 25.

HABITACIONES HIGIENICAS PARQUE CENTENARIO. —Cita a junta general ordinaria para el 29 de Julio, en Dieciocho 116.

Cierra su registro del 24 de Julio al 29 de Julio.

CHILENA DE TRASPORTES Co. DE—Cita a junta general ordinaria para el 31 de Julio, en "El Diario Ilustrado". Balance y memoria del 1.er semestre del 25.

Cierra su registro del 24 al 31 de Julio.

TABACOLERA SCHAFFIN SOC. ANOM. — Cita a junta general ordinaria y extraordinaria, para el 30 de Julio, en Morandé 330, para suscribir la 2.a cuota del capital.

INGENIERIA Y MECANICA INDUSTRIAL SOCIEDAD. — Cita a junta general ordinaria para el 7 de Agosto, en Huérfanos 833 con el objeto de dar lectura a la memoria y balance del 30 de Junio próximo pasado.

Cierra sus registros del 27 de Julio al 7 de Agosto.

CAYLLOMA SOC. DE MINAS DE PLATA DE—Cierra su registro del 3 al 10 de Agosto.

BUDU SOC. AGRICOLA DE EL —Cita a junta general el 5 de Agosto.

PARGA CO. CARBONIFERA EXPLOTADORA DE—Se avisa a los señores accionistas que está a su disposición en la Notaría del señor Gutiérrez, Prat 107, Valparaíso, la escritura de suscrición de bonos hipotecarios a cambio del empréstito acordado en la junta general extraordinaria del 20 de Julio.

La escritura quedará cerrada el 15 de Agosto.

OPERACIONES EN VALPARAISO

PRIMERA RUEDA

500 Elqui, Agosto 20, 4.
100 Dichas, Agosto 20, 15 1|4.
700 Huanillos, Agosto 20, 22 3|4.
100 Huanillos, Agosto 20, 22 1|2.
800 Huanillos, Agosto 20, 22 1|4.
200 Huanillos, Agosto 20, 22.
200 Carolina, Agosto 20, 11 1|2.
300 Dichas, Agosto 20, 13.
600 Dichas, Agosto 20, 13 1|4.
200 Kumurana, Agosto 20, 27.
700 Kumurana, Agosto 20, 27 1|2.
1500 Kumurana, Agosto 20, 28.
200 Chacaltaya, Agosto 6, 20.
500 Salvador, Agosto 6, 3.
1200 Kumurana, Agosto 20, 29.
1600 Colquiri, Agosto 20, 7 1|2.
1500 Kumurana, Agosto 20, 29 1|2.

ORO

Vendedor..	209.50
Comprador....	209.00

CAMBIO

Vendedor..	40.40
Comprador....	40.20

LIBRAS POR ORO

Vendedor..	13.10
Comprador....	13.00

SEGUNDA RUEDA

Telegrama oficial de la segunda Rueda de la Bolsa de Corredores de Valparaíso:

1000 Elqui, Ag. 20, 4 7|8.
1000 Puntas, Ag. 20, 2 1|8.
1035 Vapores O., Ag. 20, 23.
1000 Id., Ag. 25, 40.40.
1000 Caja 8-1, 92.
3900 Colquiri, Ag. 20, 7 7|8.
100 Cerro G., Ag. 20, 33 3|4.
1000 Caja 8 1|2, 92.
100 Perfetti, 1, 11.
500 Loas Ag. 6, 73.
2200 Chacaltaya, Ag. 6, 22 1|4.
400 Id. Ag. 20, 22 1|4.
700 Id. Ag. 20, 22 1|8.
200 Kumurana Ag. 6, 29 1|2.
100 Mineras, Ag. 20, 29 1|4.
300 Kala Uyu, Ag. 6, 37 1|2.
200 Kumurana, Ag. 6, 29 1|4.
300 Chacaltaya, Ag. 20, 22 3|4.

ORO

Vendedor	209.50
Comprador	209.—

CAMBIO

Vendedor	40.40
Comprador..	40.20

LIBRAS POR ORO

Vendedor	13.10
Comprador	13.—

REVISTA SEMANAL

DE LA FERIA DE PRODUCTOS AGRICOLAS DE URETA Y Cía., SUCESORES DE EMETERIO URETA C.

LOCAL, DELICIAS 3410, TELEFONO 42 (ESTACION)
Oficina, Bandera 98, Teléfono 995 (Central). Casilla 1340

Transacciones verificadas en el remate semanal del Lunes 27 de Julio de 1925:

AFRECHO, los 100 kilos:
150 sacos N. B. y Cía., $ 26.20.
4 sacos D. y R., 21.
ARVEJAS, los 100 kilos:
8 sacos C. A., 65.
AVENA BLANCA, los 100 kilos:
40 sacos Hda. C., 35.
CARBON ESPINO, el saco:
26 sacos Hda. A., 12.
50 Id. F. U., 11.50.
50 Id. F. T. C., 11.50.
145 Id. H. S., 11.
120 Id. A. C. C., 11.
82 Id. J. P., 11.
50 Id. C. M., 11.
120 Id. C. M., 10.80.
207 Id. A. G., 10.40.
234 Id. P. A. H., 10.
180 Id. A. G., 10.
104 Id. S. V. O., 10.
50 Id. A. S. P., 10.
30 Id. L. N., 10.
1 Id. mal estado P. Z., 5.
1 Id. mal estado S. V. O., 5.
CARBON ALGARROBO, el saco:
50 sacos J. L. L., 8.
2 sacos mal estado J. L. L., 6.
CARBON BLANCO, el saco:
50 sacos P. V., 7.
130 sacos J. F. V. C., 6.80.
396 Id. C. V., 6.
50 Id. O. A., 6.
100 Id. N. y A., 5.
19 sacos mal estado P. V., 3.
6 sacos mal estado O. A., 3.
CEBADA, los 100 kilos:
21 sacos del país S. Q., 40.50.
25 sacos del país C. V., 37.
13 sacos del país A. M. V., 37.
30 sacos del país falla E. F., 30
25 sacos inglesa falla H. S. C., 30.
FREJOLES, los 100 kilos:
1 saco kidney L. C., 100.
11 sacos burros P. J. C., 78.50.
14 Id. bayos P. J. C., 70.
12 Id. Id. J. E. C., 70.
7 Id. mantecas F. C., 62.
2 sacos azufrados L. C., 60.
GUINDAS SECAS, los 100 kilos:
3 sacos L. K., 150.
GRANZAS TRIGO, los 100 kilos:
11 sacos florence 1.a T. Hnos., 33.50.
20 Id. Id. 2.a T. Hnos., 30.
15 Id. Id. R. V. V., 15.
LENTEJAS, los 100 kilos:
24 sacos A. L., 105.
LEÑA, la carga:
39 cargas álamo 1.a P. C., 22.50.
20 Id. Id. S. R. de U., 21.
LEÑA, el saco:
150 sacos blanca J. F. V. O., 4.
1 sacos mal estado P. Z., 2.
MAIZ, los 100 kilos:
7 sacos amarillo C. P. V., 51.
3 Id. colorado E. Q., 50.50.
24 Id. amarillo C. P. V., 50.
100 Id. Id. F. L. A., 50.
25 Id. Id. A. B. S., 50.
76 Id. colorado G. R., 49.
48 Id. revuelto A. A., 49.
49 Id. colorado E. G. H., 43.
3 Id. Id. M. V. O., 48.
19 Id. Id. E. I. C., 48.
31 Id. Id., E. G. H., 45.
MIEL, los 100 kilos:
3 barriles F. C., 170.
PAJA, la colisa:
182 colisas larga R. A., 2.25.
10 Id. picada M. C. V., 2.
PAPAS, el saco:
125 sacos amarillas Hda. H., 21
100 Id. Id. J. G., 20.20.
20 Id. cazuelas M. A., 20.
50 Id. amarillas M. J. P., 20
80 Id. Id. A. C., 20.
125 Id. Id., F. E., 20.
25 Id. Id. C. C., 20.
119 Id. Id. G. M., 20.
225 Id. Id. C. C., 19.
81 Id. Id. C. H., 19.
75 Id. Id. A. L., 18.
50 Id. Id. A. L., 17.
125 Id. semillón H. C., 16.
149 Id. Id., J. G., 16.
1 Id. mal estado H. Z., 8.50.
PASTO, los 100 kilos:
140 colisas 2.o corte J. B., 18.
140 Id. 2.o corte J. T. C., 17.
100 Id. 1.er corte L. A., 16.50.
476 fardos 2.o corte A. V. C., 15.
126 colisas 2.o corte J. M. F., 16.
160 Id. 2.o corte C. C., 16
96 Id. 1.er corte L. A., 15.
386 Id. 2.o corte C. San P., 15.
282 Id. 2.o corte D. T. M., 14.50.
227 Id. 2.o corte C. C., 14.
108 fardos 2.o corte J. G., 14.
81 colisas 2.o corte J. M. F., 11.50.
300 Id. 2.o corte A. C. L., 11.
92 fardos 2.o corte J. G., 11.
100 Id. 2.o corte S. O. 11.
20 Id. 1.er corte S. O., 10.50.
47 colisas 2.o corte C. C., 9.
38 Id. 1.er corte L. y Z., 8.
114 Id. 1.er corte L. A., 7.
100 Id. trébol A. C., 7.
QUILLAY, los 100 kilos:
3 fardos H. Hnos., 80.
SAL, los 100 kilos:
50 sacos Pullally 1.a F. J. I., 15.
SEMILLA CURAGUILLA, los 100 kilos:
6 sacos S. y S., 35.
20 Id. S. y S., 34.
136 Id. J. M., 33.
59 Id. J. M., 32.50.
TRIGO, los 100 kilos:
2 sacos candeal F. A. C. C., 59.
13 Id. Id. H. L. C., 56.
10 Id. blanco A. G., 53.
QUESOS, los 46 kilos netos:
227 Cunaco I. V. V., 272.
78 Cunaco J. F. V. C., 272.
76 Santa Lucía J. A. C., 270.
572 Lo Bustamante M. Q. de B., 270.
433 Bulnes D. Z., 268.
146 Chépica E. R., 265.
139 Lo Bustamante J. B., 263.
258 Bulnes A. A., 263.
273 Lo Bustamante J. B., 262.
68 Millahue O. E. M., 260.
450 Bulnes V. M. U., 245.
178 Santiago A. A., 235.
151 Santiago H. G., 234.
87 Santiago A. A., 201.
212 Santiago M. F., 170.
174 Quinta P. I., 120.
54 San Vicente B. A. C., 620.
51 Marruecos Ch. y Cía., 620.
23 Hacienda Naicura O. y U., 620.
16 Cocharcas O. P. I., 620.
30 Negrete L. E. I., 620.
6 Hacienda Paine, 620.
27 Buín E. M., 600.
14 Llanquihue O. Sch., 500.
133 Maullín E. J., 300.
45 Santiago G. A., 265.

NOTA: Los precios publicados en esta revista son con envase.

Remate todos los Lunes 6, Jueves, de 1.30 a 6 P. M.

La carga por carros completos debe dirigirse al Desvío Gandarillas, a Alameda, y por soborna1 a esta Estación solamente, a nuestra orden. Boletos a Casilla 1340.

RAIMUNDO URETA E.,
Gerente.

COTIZACIONES DE METALES

Cablegrama sobre cotizaciones de metales, correspondientes al día de ayer:

ESTAÑO, al contado: £ 258.15.0, subió 1.7.6; a plazo: 261.12.6, subió 1.12.6.

COBRE STANDARD, al contado 61.17.6, subió 0.12.6; a plazo: 62.17.6, subió 0.12.6.

PLATA: d. 32 1|16, subió 3|16.

FERIA SANTA ROSA

Transferencias efectuadas en la Feria Santa Rosa de la Sociedad El Tattersall, el Martes 28 del presente:

6 cerdos con 422 kilos, a $ 2.20
2 cerdos con 260 kilos, a 1.80
3 cerdos con 364 kilos, a 1.66
2 cerdos con 116 kilos, a 1.65
8 cerdos con 568 kilos, a 1.65
1 cerdo con 124 kilos, a 1.50
5 cerdos, con 320 kilos, a 1.48
2 cerdos con 156 kilos, a 1.42
5 cerdos con 322 kilos, a 1.40
7 cerdos con 392 kilos, a 1.45
3 cerdos con 184 kilos, a 1.25
2 cerdos, con 243 kilos, a 1.15

MATADERO PUBLICO

Los corrales del Matadero Público encerraron el siguiente ganado para la venta de hoy:

Ganado mayor		Ganado menor	
Bueyes. . . .	46	Corderos. . .	522
Novillos. . .	126	Cerdos. . . .	274
Vacas. . . .	179	Cabros . . .	27
Quedados vivos	22	Terneros. . .	71
En vara. . .	146		—
Total.	519	Total.	894

BASES PARA EL ARRENDAMIENTO DEL FUNDO "MILLAUQUEN"

DE LA HONORABLE JUNTA DE BENEFICENCIA DE SAN CARLOS

1) Señalar como mínimum del arriendo anual el canon de $ 15,050 (quince mil cincuenta pesos) pagaderos por semestres anticipados.

2) Los pagos de la contribución territorial serán de cuenta del arrendador.

3) El plazo o duración del arriendo, ocho años.

4) La mora en el pago del canon de algún semestre hará cesar ipso facto el arriendo, pudiendo la Junta hacerse cargo inmediatamente de la propiedad, sin ulterior recurso por parte del arrendatario, todos los perjuicios serán de su cuenta o del fiador.

5) Los gastos de escritura y demás que fuere necesario, serán de cuenta del arrendatario.

6) El arrendatario no tendrá derecho a cortar maderas, sino las estrictamente necesarias para el uso y consumo del mismo fundo.

7) El arrendatario estará también obligado a mantener en buen estado las casas, edificios y cierros del fundo.

8) La extensión de este fundo es de seiscientas cuadras, más o menos.

9) Las personas que deseen tomar parte en el remate, deberán presentar a la Honorable Junta una boleta de depósito, hecho en la Tesorería Fiscal de San Carlos, a la orden de la Honorable Junta de Beneficencia, por la suma de mil pesos; y para garantir el cumplimiento del contrato de arrendamiento el que remate dicho arriendo deberá rendir fianza hipotecaria.

10) El remate será el día Miércoles 19 de Agosto, a las 2 P. M. en la Gobernación.

El Presidente de la Honorable Junta de Beneficencia

25—Ag.

Impuesto a la Renta

De acuerdo con lo que dispone el artículo 63 de la Ley sobre Impuesto a la Renta, se hace saber a las personas que obtienen rentas de los "beneficios de la industria y del comercio", de los "beneficios o rentas de la explotación minera o metalúrgica" y "de profesiones" o de cualquiera "ocupación lucrativa", que están formados y pueden consultarse, en las **oficinas de la III.a Zona de los Impuestos Internos**, Agustinas 673, los Roles de la 3.a, 4.a y 6.a categorías, correspondientes al impuesto que se adeuda por el presente año, y el cual **debe cancelarse entre el 1.o y el 31 de Agosto próximo.**

En este mismo plazo, las Empresas o Sociedades que tienen su domicilio fuera de Chile, deben cancelar, también, el impuesto que señala el artículo 102 de la Ley.

Igualmente se advierte a las Sociedades, Corporaciones, Fundaciones, Compañías, Comunidades, y en general a toda persona natural o jurídica que se dedique a pagar rentas de capitales mobiliarios, que han debido y deben enterar el impuesto correspondiente al total de las rentas por distribuir, dentro de los treinta días siguientes a la fecha en que se inicie el pago de ellas.

Los contribuyentes morosos en la cancelación de los impuestos que se indican, son deudores de intereses penales, a más de las duras sanciones que señala la ley.

Para comodidad de los señores contribuyentes, los pagos se recibirán en la siguiente forma: del 1.o al 14 de Agosto, a las Sociedades en general, mineros, profesionales y otras ocupaciones; del 15 al 31 del mismo mes, al resto de los comerciantes e industriales.

Santiago, 27 de Julio de 1925.

Alberto Gómez del Fierro,
ADMINISTRADOR.

¡tres cosas que Ud. debe tener presentes siempre!

CAFIASPIRINA

Que no hay sino una "CAFIASPIRINA" y que ella es el mejor remedio para los dolores de toda clase, y para las consecuencias de las trasnochadas, los abusos alcohólicos y el excesivo trabajo mental, porque alivia rápidamente, levanta las fuerzas y NO AFECTA EL CORAZON

Que la cajita en que va el tubo, tiene ambas extremidades protejidas por el SELLO AMARILLO DE GARANTIA con la Cruz Bayer, que es también, por su firmeza y respetabilidad UNICA EN EL MUNDO.

Que para proteger contra equivocaciones, deterioro y desaseo a quienes sólo quieren comprar una dosis, las tabletas de CAFIASPIRINA jamás se venden sueltas, sino en el cómodo, seguro e higiénico SOBRE ROJO BAYER.

Si le ofrecen una mezcla cualquiera de cafeína, o si quieren venderle tabletas sueltas, proteste con todas sus fuerzas y exija la CAFIASPIRINA original y legítima, que es la única digna de confianza.

BAYER
Este es el original y legítimo "SOBRE BAYER"
Limpio
Cómodo
Seguro
CAFIASPIRINA
2 TABLETAS BAYER
Aspirina con Cafeína (½ gramo) (0.05 gramo)

TRIBUNALES DE JUSTICIA

MOVIMIENTO HABIDO EN 28 DE JULIO DE 1925

CORTE SUPREMA

Primera Sala. — 3. Adolfo Pessis con Elías Horowitz, pendiente;

Las demás no vistas o suspendidas.

Alegaron:

Don Franklin Otero, por el recurso y don Hernán Echeverría, contra el recurso y quedó pendiente.

Segunda Sala.— 1. Soc. Altos Hornos de Chile con Abel Eugenio Carbonel y otros, en acuerdo.

Las demás no vistas.

Alegaron:

Don Ernesto Barros y don Luis Claro S., por el recurso, y don C los Aldunate, don Arturo Alessa y don Germán Riesco, contra el r curso.

Falladas de acuerdo:

Ramón Román, ha lugar fon redactor señor Bezanilla Silva.

Recurso de queja de César Patri ca, sin lugar.

Zabaleta Hnos., con Sixto Ja millo, sin lugar fondo; redactor s ñor de la Fuente.

Elías Gacitúa B., con el Fis sin lugar la forma; red. señor F gueroa.

CORTE DE APELACIONES

Primera Sala.— Martes 28.— Señor Jorge Rodríguez A.— Agregada, contra E. Concha y otro, aprobada.

La 5.a de ayer, Delpino con Brignardello, en acuerdo.

Secretario, el señor Fabres.

Alegaron:

Don Fernando Palacios con don Rafael Figueroa, en la agregada; don Enrique Barbosa y don Gustavo Silva C., con don Gustavo Claro, en la continuación.

SEGUNDA SALA, RELATOR SEÑOR BERNALES. (OPOSITOR Sr. SILVA)

1. Contra A. Pueblo y otros, revocada.

2. L. Cansino, reclamó patente, revocada.

3. M. Vargas con J. Cerna, retenida.

5. A. Lavín v. de Urzúa con C. Roa y C.o sin tribunal.

6. R. E. Lemaitre con el Fisco. Acuerdo.

7. W. Fuentes con D. Rojas. No se vió.

No vistas las demás.

Alegaron:

En la 6.a. Don Carlos Estevez con D. Alfredo Matte.

3.a Sala

Martes 28 de Julio.— Relator, señor Mac-Iver

1 Abel Saavedra contra Benjamín Arriagada, confirmada; 2 Abel Saavedra contra Domingo Drudis, confirmada; 3 Enrique Picarte contra Teófilo Jacial, confirmada; 4 Abel Saavedra contra Vicente García, confirmada; 5 Abel Saavedra contra Eudocia Cortés, casada de oficio; 6 Abel Saavedra contra Daniel Garrido, revocada; 7 Abel Saavedra con Francisco Pérez, confirmada con declaración; 8 Abel Saavedra contra Alonso Cáceres, confirmada; 9 Abel Saavedra contra Manuel Rodríguez, confirmada; 10 Abel Saavedra contra Pedro 2.o Araya, confirmada; 11 Abel Saavedra contra Mateo 2.o Guinart, revocada; 12 contra J Goñi, revocada; 13 contra Julio G zalez, revocada; 14 Abel Saave contra Alberto Badilla, revocad Abel Saavedra contra Zacarías nez, confirmada con declaración; Abel Saavedra contra Luis M confirmada.

Secretario, el señor Fabres.

Alegaron.

Don Benjamín de la Barra don Abel Saavedra en las N.os 4 y 8; don Abel Saavedra por confirmación, en la 1; don Ví Hernández, con don Abel Saave en la 11; don Víctor Cells, con Abel Saavedra, en la 12; con A Saavedra por la confirmación, la 15 y 16.

Cuarta Sala

Relator, señor González.

1. E. Rivera con Federico y Ju Puga Borne, sin tribunal.

2. Sumario por ahogamiento M Márquez, aprobada.

3 Sumario por muerte de un d conocido, aprobada.

4. Sumario por muerte de L no, aprobada.

5. J. de la Sierra con Parroq de Lo Espejo, trámite.

6. A. Díaz con M. Echenique, t mite.

7. Banco de Chile con J. R. L va, trámite.

8. A. Valle con L. Galarce, c firmada.

9. V. Bascuñán con G. Bascu y otros, mal anunciada.

10. R. Oliva con Fisco, sin tri nal.

11. D. Araya con C. Bravo, ac do.

12. J. Zaror con Compañía de S guros La Equitativa del Pacífi trámite.

13. J. Patridis y H. Espinola F. Fuentes, sin estado.

Alegaron:

En la 8.a: Don Francisco Uri con don Agustín Ortúzar.

CAPITAL SE NECESITA

Para explotar gran negocio acreditado en el país, a DIRIGIRSE:

base de agencia exclusiva para Chile de una gran fábrica norteamericana.

F. X. W., Casilla 2886. Santiago

29—J

COMPAÑIA REFINERIA DE AZUCAR — DE — VIÑA DEL MAR

DIVIDENDO N.o 103

Por acuerdo del Directorio, se pagará desde el Jueves 30 del presente mes, a los señores Accionistas, por el BANCO DE CHILE en Valparaíso, Santiago y provincias un dividendo final de $ 0.75 moneda corriente por acción, correspondiente al Primer Semestre de 1925.

El Registro de las Acciones permanecerá cerrado, desde el 20 al 30 del presente mes, ambas fechas inclusives.

Valparaíso, Julio 15 de 1925.

O. CARVALLO, Director-Gerente.

30—Ag.

EL CONGRESO NACIONAL MUTUALISTA SE REUNE EXTRAORDINARIAMENTE MAÑANA JUEVES

PARA TRATAR SOBRE LAS REFORMAS A LA LEY 4054

La Mesa Directiva del Congreso Nacional de Mutualistas, ha citado a todos los delegados de las instituciones adheridas, a una interesante reunión extraordinaria que se celebrará mañana Jueves, a las 8 y media de la noche, en el local de la Sociedad Andrés Bello, Bandera 876.

En esta sesión se tratará exclusivamente de las reformas que se propondrán en la reunión que se celebrará el Sábado próximo, en el Salón de la Universidad de Chile, para discutir las reformas de dicha ley, de acuerdo con la invitación del señor Ministro de Higiene y Previsión Social.

Tanto la reunión de mañana como a la del Sábado, se nos pide invitar a todos los presidentes y secretarios de Sociedades Mutuales, como asimismo a una delegación de la Unión de Empleados de Chile, para proceder de común acuerdo en la Asamblea del Sábado.

Centro "Exequiel Vilches"

(San Francisco 748)

ANIVERSARIO SOCIAL

Para celebrar el 11 aniversario del Centro, la comisión de fiestas tiene preparado para el Sábado un banquete que se servirá en el local social.

Las adhesiones se reciben todas las noches, hasta el Viernes 31 del presente.

A juzgar por el entusiasmo existente entre los miembros del Centro, este acto va a resultar lucido.

—Para tratar asuntos relacionados con la elección del nuevo directorio y del aniversario social, se cita para el Viernes, a las 9 P. M., a junta general.

Señora: Conserve su Juventud y Lozanía

Es un hecho comprobado que las mujeres envejecen mucho más temprano que los hombres. Esto da lugar a mucha infelicidad; con perdón sea dicho, a veces hasta a descalabros en la vida doméstica.

Generalmente la culpa es de la mujer. Es una tendencia natural de la mujer casada el *descuidarse de su salud*. La idea moderna es muy al contrario de esto; es de que toda mujer tiene el *deber* de conservar su juventud y lozanía por el más largo tiempo posible. Se lo debe a su esposo, a sus hijos, a si misma, a la sociedad.

Señora, tome Hierro Nuxado por una temporada cada vez que sienta disminuir sus fuerzas, su atractivo, los buenos colores de la salud. Hierro Nuxado le traerá nueva vida al organismo entero. Enriquece la sangre, tonifica los nervios, restaura vigor y vivacidad. En los Estados Unidos donde hoy reina suprema la mujer Hierro Nuxado es el reconstituyente favorito de millares de señoras. Póngalo a prueba. Todas las buenas farmacias lo venden.

Sociedad S. M. de Peleteras El Adelanto

La fiesta con motivo de la presentación de la Sociedad, efectuada el Domingo último, resultó todo un éxito.

Se dejó especial constancia de un voto de gratitud para las instituciones Protección Estucadores, Manuel Rodríguez y para la estudiantina Exequiel Vilches por el valioso concurso prestado a la Sociedad facilitando los locales unas, y por el concurso personal de la estudiantina.

El Miércoles 29 habrá junta general.

SE COMPRA

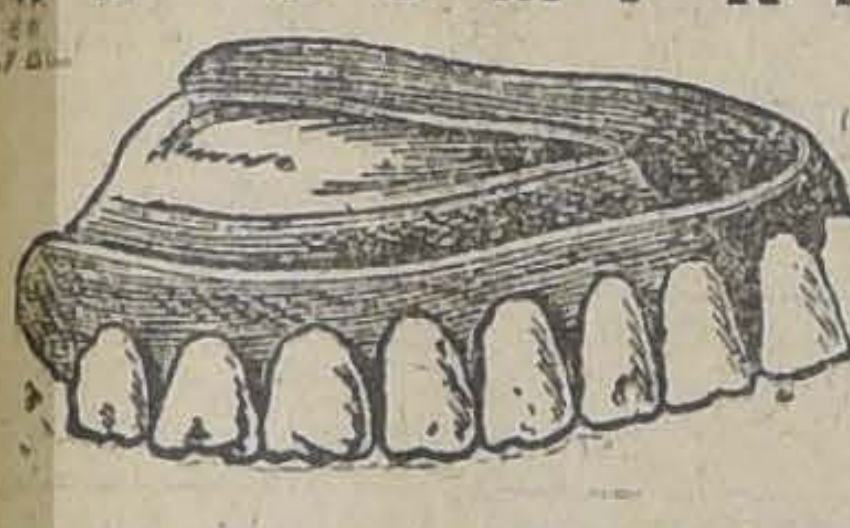

Y SE ARREGLA CUALQUIER DENTADURA POSTIZA

USADA O QUEBRADA

Compostura en el mismo día. Cómprase también dentaduras viejas o quebradas, pagando hasta 10 pesos por diente y mucho más.

—o—

PAGO EL MEJOR PRECIO

Taller: ROSAS N.o 1189

En la Sociedad Artesanos La Unión

El próximo Sábado se efectuará en los salones de esta prestigiosa colectividad la velada y baile social que prepara con todo entusiasmo el Centro Sportivo La Estrella de Chile, en conmemoración de su primer aniversario.

Se ha invitado especialmente a esta reunión a los miembros honorarios señores Manuel Anguita, Vicente Adrián, Nolberto Villagrán, Rigoberto Arévalo, Eulogio Molina y Manuel Concha.

Sociedad Unión Teatral de Socorros Mutuos

Cítase a junta general para el 3 de Agosto próximo, a las 7.30 P. M., en el local de la Sociedad, para elección de directorio y ratificación de los acuerdos de reorganización de la sociedad.

Tendrán derecho a participar en esta junta, todos los socios que hayan pagado la cuota para la reorganización.

Cuadro Artístico Teatral Alejandro Flores

El Viernes este conjunto prestará su concurso al Consejo Nacional Pro Patria y Hogar, en Bascuñán Guerrero número 542, donde se dictará una gran conferencia.

Por consiguiente, deberá encontrarse todo el elemento el Viernes, a las 8 P. M., y el Sábado, a las 9 P. M., respectivamente.

Todas estas noches habrá ensayo en Santa Rosa 254.

Trabajadores para Chuquicamata

Se necesitan carpinteros, mecánicos y jornaleros. Buenos salarios. Salidas todas las semanas. INSCRIPCION Y EXAMEN, a las 9 A. M. y a las 2 P. M.

ATENCION

Se avisa a los obreros ya inscritos, que el VAPOR "CHILE" SALE HOY MIERCOLES, debiendo presentarse en la Estación Mapocho a las 8.30 A. M.

El Directorio Central de la Federación de Empleados a Contrata de los Ferrocarriles del Estado

ACUERDA LA CREACION DE LA "BIBLIOTECA GERMEN"

En la sesión del Lunes pasado del Directorio Central de la Federación de Empleados a Contrata de los Ferrocarriles del Estado, con asistencia de la totalidad de sus miembros y delegados de las distintas Zonas, el director señor Francisco Lira, en una elocuente disertación, dió a conocer la importancia que encierran las bibliotecas dentro de las instituciones, manifestando que además de ilustrar con conocimientos sociológicos, literarios científicos, etc., a los asociados, éstas los hacen reunirse y confraternizar espiritualmente.

En seguida hizo una indicación, en la que proponía la creación de la "Biblioteca Germen", la que fué aceptada por unanimidad; además, se acordó contribuir de los fondos sociales la suma de $ 25 mensuales para compra de libros, y para cada socio, como cuota única, la donación de un folleto o un libro.

Los señores Juan de Dios Zúñiga y Rogelio Arellano tuvieron palabras encomiásticas para el autor de la indicación, recalcando también los beneficios que reportaría esta hermosa obra de cultura.

A objeto de hacer en la mejor forma posible la recopilación de los libros, se mandarán notas en este sentido a los delegados de las cinco zonas de la República.

Sociedad Comerciantes del Mercado Central

Hoy Miércoles 29 de Julio a las 5 1|2 P. M., en nuestro salón social se efectuará la continuación de la junta general efectuada el 22 del presente.

Entre los temas pendientes está la lectura del Balance del primer semestre del presente año, elección de algunos miembros del Directorio y tratar sobre la ley 4054 del Seguro Obligatorio contra Enfermedades, Invalidez y Vejez.

Se recomienda la mayor asistencia y puntualidad en la hora. Según acuerdo anterior, la junta general se llevará a efecto con el número de socios que asista.

Sociedad S. M. Juan M. Dávila Baeza

El Sábado ha quedado constituída la comisión de fiestas con los siguientes miembros:

Presidente, Ramón Escobar; vicepresidente, Alejandro Cerda; secretario, Juan Francisco Castillo; tesorero, Clodomiro Rojas; vocales, Manuel Portalier, Lautaro Valdivieso, Leandro Díaz, Luis A. Collao, José Pinto, José de la Cruz Salgado.

Entre los acuerdos tomados figuran el de efectuar los bailes semanales con orquesta permanente; la formación de un cuadro artístico y estudiantina.

Los socios que deseen adherirse al cuadro, pueden hablar con los antes nombrados.

Cita para hoy Miércoles, a las 8 y media, a los miembros de la comisión.

El Sábado próximo, 1.o de Agosto, a las 9 P. M., se efectuará la velada y baile familiar.

Conjunto Artístico Enrique Borrás

[illegible] los tomados en la última se[illegible]

[illegible] var sub-director artístico a la s[illegible]orita Albertina Urra y director de [illegible] al señor Carlos Gómez.

Aceptar la renuncia del señor Juan Moscoso.

Otorgar un voto de aplauso al señor Francisco Lillo por la forma entusiasta en que desempeña los cargos de secretario general y de prensa.

Nombrar una comisión para que tome a su cargo la organización del beneficio pro-fondos sociales que se efectuará el Domingo 9 de Agosto. Esta comisión quedó compuesta de los siguientes señores: V. Quezada, F. Lillo, A. Cortés y Albertina Urra.

—Cítase para hoy, a las 8 P. M., a todos los componentes del conjunto.

Unión Sindical de Electricistas y Anexos

De acuerdo con lo que establecen los nuevos estatutos que nos rigen, esta noche se reunirá el directorio de esta institución en su antiguo local, situado en Amunátegui 834.

Hay en tabla asuntos de mucha importancia que tratar.

LINGUE Y RAULI

PARA PISO, MUY SECO

1x2½, mach., a $ 1 c|u.

OFRECE

"LA REPUBLICA" — — Barraca y Fábrica

DOMEYKO N.º 2354

TELEFONO N.º 182 PARQUE

FERROCARRILES DEL ESTADO

Solicítanse propuestas públicas para el 28 de Agosto del presente año, por los pescantes a vapor y por cuatro auto-carriles.

Bases y antecedentes en el Departamento de Materiales y Almacenes, en la Estación Alameda.

Santiago, 29 de Mayo de 1925.

Propuesta, 20 Agosto.

Grupo 27. —Material para alumbrado de locomotoras y equipo: $ 700,000.

Bases y antecedentes en la Secretaría del Departamento de Materiales y Almacenes.

Solicítanse propuestas directas (privadas) para el 25 de Agosto próximo por eclisas, pernos y clavos rieleros.

Bases, planos y antecedentes en la Secretaría del Departamento de Materiales y Almacenes en la Estación de Alameda.

Solicítase propuestas públicas para el 21 de Agosto próximo por tablones de roble, acero, remaches, pernos, tuercas, cañería, bronce para descansos y fierro en planchas.

También se aceptarán como alternativa propuestas por cobre, estaño y zinc en lingotes en vez del bronce para descansos, en la proporción que indicará a los interesados la Sección de Adquisiciones del Departamento de Materiales y Almacenes.

Bases y antecedentes en el Departamento de Materiales y Almacenes.

Santiago, 19 de Marzo de 1925.

DISCOS

De Gran Actualidad, recién llegados:

FLOR DEL MAL ... Shimmy
RIE, RIE ... Shimmy
DESTINO ... Shimmy
MONNA VANNA ... Shimmy
Mr. GALLAGER Y Mr. SHEAN ... Shimmy
NO TENGO NOVIA. Shimmy
JULIAN ... Tango
LA CRUZ DE GUERRA ... One Step
PRINCESA DE LAS CZARDAS ... One Step
BUENOS AIRES ... Tango
MADRE ... Tango
LO TRISTE DEL CABARET ... Tango
LAS CAMPANAS DE SAN GUIUSTO ...
SERENATA TOSELLI ...
MALDITO TANGO ... Tango
MANO A MANO ... Tango
TU Y YO ... Shimmy

Y muchos otros de Operas, Canciones y Clásicos

Recibió:

CESAR RAU — AHUMADA 31

NOTA: Se remiten Discos a Provincias contra reembolso.

Comité Liga de Arrendatarios Chacabuco

En sesión celebrda el 27 del presente, se tomaron los siguientes acuerdos:

Después de oir los diferentes denuncios y reclamos de los arrendatarios, se nombró una comisión para que revise el decreto-ley número 261 y basado en éste y en los denuncios, se publiquen por intermedio de "La Nación", para que llegue al conocimiento del señor Ministro de Higiene y Previsión Social.

Mandar una nota al señor Intendente Municipal, con el objeto de pedir el cierre de las cantinas en conformidad a la ley de alcoholes; otra al señor comisario de la 11.a comisaría para evitar el juego y el alcoholismo.

Se nombró una comisión para que estudie la formación de una cooperativa de consumo.

Citar a reunión general para hoy, a las 7 P. M. Local, Dolores 361.

En el Círculo Ku-Klux-Klan

Se nota entusiasmo por concurrir a la manifestación que este Círculo realizará hoy en honor del socio señor don Luis Gómez. Esta manifestación consiste en una comida y se llevará a efecto en el Regina Hotel, hoy, a las 9 P. M.

Punto de reunión, Las Rosas esquina Puente, a las 9 P. M.

Centro El Despertar

Las diferentes comisiones que deben de actuar en el presente semestre deberán continuar hoy, a las 8.30 P. M., las sesiones que iniciaran el Lunes.

A esta sesión tendrán que asistir, como la anterior, todos los componentes de las comisiones de contabilidad, de fiestas, de tarjetas, calificadora de socios y de profesores de bailes.

COMPAÑIA NACIONAL DE TEJIDOS "EL SALTO"

En conformidad con lo establecido en el artículo 12 de los Estatutos, cítase a junta general ordinaria de accionistas para el 7 de Agosto, a las 11 A. M., en las oficinas de la Compañía, Agustinas 1220, altos, con el fin de someter a su aprobación el Balance y Memoria anual.

Santiago, 22 de Julio de 1925.

RICARDO LYON,
Presidente.

5—Ag.

CITACIONES

Unión Obreros de Diarios.— A junta general reglamentaria de fin de semestre, para el Domingo próximo, a las 2.30 P. M., en el local de costumbre.

Sociedad de Artesanos La Unión. —Se cita para hoy, a las 9 P. M., a la comisión de excursiones y deportes, para resolver interesantes asuntos relacionados con la buena marcha de la institución. Se recomienda la asistencia de los señores V. Ruiz, V. Leiva, V. Donoso, José Gómez, Carlos Parra, Manuel Molina y al señor Bustillos.

—La comisión de fiestas deberá reunirse mañana, a las 9 P. M. Se tratarán varios proyectos.

Centro Social Pro-Adelanto Local Población Recoleta.— Al Directorio a sesión ordinaria para el Domingo a las 2.30 P. M., en San Gerardo 832.

Conjunto Musical La Armonía. —Para hoy a las 9 P. M., en el local de la Sociedad de S. M. Manuel Montt, Olivares 1643, a los socios a un ensayo.

Estudiantina La Unión.— A ensayo, al cuadro de ejecutantes para mañana a fin de tratar de varios asuntos de importancia.

Centro Recreativo Victoria. —A sesión de junta general para hoy a las 8 P. M., en Avenida Prat 205.

Conjunto Artístico Mateo Martínez Quevedo.— Cítase a todos los componentes de este conjunto a sesión para hoy a las 8 1|2 P. M. en Esmeralda 760.

Conjunto Teatral Arturo Bührle.— A junta general a todos sus miembros para hoy a las 9 P. M.

Sociedad Socorros Mutuos La Aurora. —A junta general para mañana a las 8 P. M.

Sociedad Comerciantes del Mercado Central.— A junta general para hoy a las 5 1|2 P. M.

Tabla: aprobación del balance correspondiente al primer semestre.

La Asociación del Rodado a Tracción Animal celebrará asamblea general, hoy, a las 8 P. M., para tratar sobre patente adicioto del memorial que se presentanal fiscal y tomar conocimienrá al Gobierno pidiéndole la suspensión siquiera de los efectos del respectivo decreto.

Sociedad de Socorros Mutuos Manuel Rodríguez.—A sesión de Directorio para hoy, a las 9 P. M.

La velada de hoy en el Teatro Selecta

Esta noche, a las 8.30 P. M., se efectuará la función teatral que ha preparado el comité central del 7.o Tribunal de Arrendatarios. Esta velada debió efectuarse el Viernes pasado, pero por diversos inconvenientes hubo de suspenderse para esta noche.

La velada se efectuará en el Teatro indicado, que está ubicado en Chacabuco, entre Mapocho y Atacama y será destinada a incrementar los fondos para la defensa de los arrendatarios.

El programa estará a cargo del actor argentino señor Francisco Gonzálvez y la primera actriz Angela Negri.

Se pondrá en escena en esta fiesta "El Borrachón" y "El hombre que ríe".

PLUMEREROS

Encontrarán gran surtido de mangos torneados y lisos, en todas medidas.

Barraca La República

DOMEYKO N.º 2354

TELEFONO N.º 182 PARQUE

COMPAÑIA DE CONSUMIDORES DE GAS DE SANTIAGO

DIVIDENDOS

Desde esta fecha se pagará a los señores Accionistas el Dividendo de 5%, o sea, $ 2.50 por acción, correspondiente al Primer Semestre del presente año, que acordó la Junta General de Accionistas en sesión del 24 del presente.

Santiago, 25 de Julio de 1925.

Pedro Errázuriz Tagle,
GERENTE

29—J.

Compañía Chilena de Tabacos

DIVIDENDO N.o 44

Desde esta fecha se pagará a los señores accionistas, en el BANCO ESPAÑOL DE CHILE, el dividendo de 2 pesos por acción, (libre de impuesto), acordado en la Junta General del 20 del presente.

Valparaíso, 21 de Julio de 1925.

EL GERENTE.

30—J.

INNOVATION

VIAJEROS

La Maletería EL TURISTA

Tiene como siempre, un selecto surtido de maletas, cajas-ropero, sombrereras y necessaires.

SE HACEN REFACCIONES

ESTADO N.º 359

AL LADO DE GATH & CHAVES

F. ARENAS

PROPUESTAS PUBLICAS

Solicítanse para la confección de muebles para los Gabinetes de Identificación de San Bernardo, Melipilla, San Antonio y Buin.

Las propuestas se abrirán en la Prefectura de Policía de Santiago, el Lunes 10 de Agosto, a las 4 P. M.

Datos y antecedentes en dicha Prefectura.

M. CONCHA P.,
Prefecto-Jefe de la 3.a Zona.

AVISOS ECONOMICOS

1.—Avisos judiciales

REMATE VOLUNTARIO.— EL 30 del presente mes de Julio a las 15 horas, se rematará ante el 3.er Juzgado Civil de esta ciudad la propiedad N.o 1472 de la Avenida Irarrázaval por el mínimun de 8.000 pesos. Bases y antecedentes en la Secretaría, expediente "Winton v. de S. Virginia" autorización para enagenar y títulos, en Morandé 283, oficina Julio Pelissier.— El Secretario. 29—J.

REMATE JUDICIAL.— EL 14 DE Agosto próximo a las 14 horas se rematará ante el señor juez del Tercer Juzgado de Letras de esta ciudad, el sitio y casa N.os 1438 y 1440, de la calle San Francisco por el mínimum de 20,000 y demás condiciones de autos. Bases y antecedentes en la secretaría del señor Muñoz, expediente Iglesias con Chastia. 29-J

REMATE. — EL 7 DEL ENTRANTE, a las 2 1|2 P. M., se rematarán los derechos que doña Nicolasa Alvarez tiene en la propiedad de San Nicolás, esquina de Ochagavía. Mínimum $ 2,800. Antecedentes secretaría 4.o juzgado civil, juicio González con Alvarez. 29 J

QUIEBRA. — EL SEGUNDO JUZgado declaró en quiebra a don Jorge Farah. Nombró síndico a don Juan Williams Ibáñez. Fijó para la primera junta el 29 del actual a las 3 P. M. — Secretaría. 29-J

INVENTARIO.— EL 12 DE AGOSto, a las tres de la tarde, en República 67, practicaré de orden del 5.o Juzgado, inventario de los bienes de la Sucesión Manuel Camilo Orrego Carvallo. Roboam, Pacheco, receptor. 6—A

QUIEBRA RAFAEL CANOVAS.—En solicitud de D. J. Costa en que pide se cite a junta de acreedores para nombrar nuevo síndico definitivo y para tomar otros acuerdos de los enumerados en el artículo 593 del Código de Procedimiento Civil, el Juzgado proveyó: Santiago, 21 de Julio de 1925. A lo principal, como se pide y se señala para el comparendo la audiencia del 18 de Agosto próximo a las 3 P. M., y al otrosí, como se solicita.—C. Valdovinos.— C. Covarrubias, secretario. A-1.o

NOTIFICACION. — COMUNIDAD Aguas Población Morandé. En junta habida dos del actual, Quinto Juzgado recibió a prueba ocho días incidencia sobre derechos comuneros concurrentes.—El Secretario. J-29

SOBRESEIMIENTO DEFINITIVO: El Quinto Juzgado Civil ha acogido la solicitud de sobreseimiento definitivo deducida por don Julio Muñecas en los autos de la quiebra Muñecas y Cía., mediante la siguiente resolución: "Santiago, a primero de Julio de mil novecientos veinticinco: Vistos: Con el mérito del certificado que precede y teniendo presente que no se ha deducido oposición, acógese la solicitud de sobreseimiento definitivo en esta quiebra, formulada a fs. 56.—C. Valdovinos.-C. Covarrubias". - El Secretario. 30—J.

REMATE JUDICIAL. — EL 30 DE Julio, a las 3 P. M., se sacará por tercera vez a remate, en el Segundo Juzgado Civil, la propiedad de la calle Lord Cochrane 849, por un mínimun reducido a $ 14,000. El avalúo municipal es de $ 43,500. Títulos y antecedentes en el Banco Hipotecario de Chile y en el Segundo Juzgado, ejecución Banco Hipotecario con Puelma. J-29

QUIEBRA JORGE MEDVINSKY.— Por resolución del tercer Juzgado Civil se ha declarado en quiebra al comerciante de esta plaza José Medvinsky, nombrándose síndico provisional a don Osvaldo Kock. Se fijó para la primera junta el 4 de Septiembre a las 3 P. M. 30 J

REMATE JUDICIAL. — EL 30 del presente, a las 3 P. M., se rematará en el Segundo Juzgado Civil de esta ciudad, la propiedad ubicada en Avda. San Miguel N.o 130, a media cuadra del Llano Subercaseaux. Mínimum $ 30,000. Bases y antecedentes en la secretaría del mismo juzgado, expediente Concurso Hipotecario Gattoni, y en el estudio del Síndico, don Manuel Merino, Bandera 166.

PARA EL 3 DE AGOSTO PROXImo a las 15 horas, cítase a los comuneros del marco el Carrascal a comparendo ante el 2.o Juzgado Civil.

QUIEBRA AVAGAY Y PASSALACqua Limitada.— Por resolución del señor juez del 4.o Juzgado Civil se designó el día 8 de Setiembre próximo a las 2 1|2 P. M., para que tenga lugar la primera reunión de acreedores.— El secretario.

QUIEBRA HAGEMANN.— EN SOlicitud de don Enrique Escobar, por don Otto Fischer, verificando crédito, alegando preferencia y pidiendo se efectúe el pago de la preferencia por el señor síndico, el juzgado proveyó: "Como se pide con citación".— Santiago, Julio 27 de 1925.

QUIEBRA HAGEMANN.— POR REsolución de Julio 20, Segundo Juzgado Civil, dióse, traslado y autos petición acreedor Federico Forch, por crédito privilegiado $ 647.65.— El Secretario. J-28

2.—Arboles y plantas. (Compra-venta)

CRIADERO MAIPO D. C., OFRECE plantas naranjos, muestra: San Diego 235. 30—J

PARRAS FRUTALES DE 2 Y 3 años vendo a $ 1.20 cada una; por cantidades se hace descuento. Rosas 961. 30-J.

VENDO OCASION SEMILLAS PEregil, apio. A. Ecuador 4681. 31-J.

3.—Automóviles, afines y accesorios. (Compra-venta y composturas)

CAMION REPUBLIC, FLAMANTE, una y media toneladas para carga o pasajeros, liquidamos $ 10,000. Escobar y Ebell. Delicias 1327. 2—A

RADIADORES, ARREGLOS, Transformaciones. Gálvez 188. 29—J

AUTOMOVILES CERRADOS MARcas acreditadas en perfectas condiciones, tenemos orden de vender a precios bajísimos. Hay Ford, Dodge, Hudson, varios tipos, Marmon etc. Demostraciones sin compromiso. Facilidades de pago. Exposición de automóviles. Escobar y Ebell. Delicias 1327. 30-J

NOS ENCARGAMOS DE LA VENta de automóviles de segunda mano, tenemos constantemente pedidos de coches de diversos tipos. Pida referencias. Exposición de Automóviles, Escobar y Ebell. Delicias 1327. 4-A

VENDO AUTO FORD EN MUY buen estado. Tratar: Padura N.o 471. Verlo de 3 a 5. J-29

OCASION VENDO AUTO FORD, motor nuevo. garantido. Santa Elena 1533. 29_J

POR VIAJE TACNA, VENDO GONdola Ford, días uso, San Isidro, 1823. J-29

VENDO GONDOLA CON FACILIdad pago, recorrido Alameda. Verla: Independencia 2075. 30-J

VENDO GONDOLA FORD $ 3,500 pesos actualmente en servicio. Avenida Argentina N.o 155, Valparaíso. 30—J.

$ 4,000 VENDO OPORTUNIDAD automóvil turismo siete asientos, perfecto estado, partida automática, espléndida batería, buenos forros.— Esmeralda 673. 2-A.

FABRICA DE PARACHOQUES, PArachoques delanteros, parachoques traseros, varios modelos, precios sin competencia, vendo. Rosas 2020.

LAMPARILLAS PARA GONDOLAS, vendo. Rosas 2020. 29—J

VENDO GONDOLA FORD, EN BUEN estado. Verla: Carmen 819. 30—J

BROCKWAY GONDOLA REcorrido Alameda, vendo, parte al contado, resto facilidades de pago. García Reyes 18. 30 J

VENDO GONDOLA N.o 4099 Brockway, recorrido Alameda. Tratar: Delicias 2699, 10 a 12 A. M., 4 a 6 P. M. 30-J

$ 3,500 OCASION, VENDO GONDOla Ford, recorrido Palma, motor recién ajustado, neumáticos nuevos; facilidades pago, Santo Domingo 1187. 30—J

$ 13,000 CADILLAC TURISMO siete asientos, modelo 57, verdadera ocasión, realizamos por ausentarse su dueño. Exposición de Automóviles Escobar y Ebell. Delicias 1327. 1—A.

GONDOLA FORD, LISTA TRABAjar, vendo. Esperanza 778; tratar: Agustinas 1176. 30-J

$ 9,000 HUDSON SPEEDTER MAGnífico estado, completamente equipado. Realizamos por ausentarse su dueño. Exposición de automóviles Escobar y Ebell, Delicias 1327. 1—A.

AUTOMOVIL FORD TURISMO, Y góndola, vendo o cambio, por sitio, casa. Vicuña Mackenna 456. 2—A

AUTOMOVIL CINCO ASIENTOS, partida automática, véndese, $ 3,500. Irarrázaval 1515. 30—J

COCHE DOS RUEDAS, LLANTAS goma, con caballo, vendo. Independencia 232.

VENDESE GONDOLA FORD BUEN recorrido facilidades pago. Ariztía tercer pizo oficina 20. J-29

VENDESE GONDOLA FORD BUEN recorrido facilidades pago. Ariztía tercer piso oficina 20. J-29

VENDESE GONDOLA FORD BUEN recorrido facilidades pago. Ariztía tercer piso oficina 20. J-29

$ 2.80, BUJIAS ALEMANAS PARA Ford, descuento por docenas. Escobar y Ebell. Delicias 1327. 1.o A

$ 160, AMORTIGUADORES HARTford, para Ford, Escobar y Ebell, Delicias 1327. 1.o A

SE VENDE GONDOLA BROCKWAY trabajando buena línea. Facilidades pago. Tratar: A. Prat 306. J-31

CORONA, EJE CARDAN, RODAmiento Dodge, poco uso, compro. San Isidro 458. J-30

VENDO GONDOLA BROCKWAY, perfecto estado, recorrido Alameda. Esperanza 23. J-30

VENDO AUTO FORD SPORT, TApabarros, capota, nuevos. San Vicente 375. 30—J

VENDO CHASSI FORD TURISMO, buen estado, y caja, carretela chica. Franklin 1359. 30—J

REGALO DODGE TURISMO EN buen estado, $ 3.000, verlo y tratar. Esperanza 23.

QUIERE AHORRAR $ 5,000, VENdole góndola Ford 7.000 sin uso. Auto Turismo Ford 5.000 flamante. Chassis camión sin uso con 2,000 contado resto facilidades. Huérfanos 1059, oficina H.— Teléfono 5163. 10-12 y 5 a 7 P. M.

COMPRO FORD TURISMO, $ 500, pie; demás mensual. Correo 6.— D. S. 30-J.

AUTOMOVIL KING, COUPE REpuesto carrocería Victoria, el que su dueño pedía nueve mil quinientos, realízalo ahora por urgencia $ 7.000, aprovechar, es flamante. San Antonio 816.

AUTOMOVILES FLAMANTES BIEN equipados, garantidos por el vendedor. Essex $ 7.000, Winton Limousine $ 15,000, Dodge turismo 5 mil pesos, Chandler Roadster 6 mil pesos, Studebaker turismo $ 3.200, Ford Sport $ 2.500 y muchos otros. Conviene interesados visitar casa antes de comprar. Feria Comercial. San Antonio 816.

TRACTOR FORDSON, FLAMANTE, poquísimo uso, funcionamiento y motor como nuevo. Base garantido. Unicamente $ 3.200. San Antonio 816.

4.—Animales (Compra y venta)

PERO POLICIAL, COMPRO, OFERtas Casilla 3979. J-29

CHANCHA GRANDE VENDO. Román Díaz 1930, por Irarrázaval. 30-J

5.—Alhajas, joyas, monedas, etc. (Compra y venta)

BRILLANTES, PERLAS, ORO, platino, compro al mejor precio. Ahumada 3. J 30

EN AVENIDA ESPAÑA 44 SE VENde magnífico aderezo de brillantes. 31—J

PESOS, CHAUCHAS, ALHAJAS, MOnedas, oro, plata, platino, compro. Pago bien. Alameda 842, esquina Londres. 31—J

8.—Avisos varios

ALQUILO NEGOCIO.— COMPAÑIA 16655. 30—J.

HARNEROS PARA MOLINOS, MInas, agricultura, ofrece, Cumming 861. 29-J

REMBAD, LA CREMA QUE AL fin Ud. usará. Depositario: Droguería y Botica Klein. Huérfanos esquina Bandera. 30 J

R. VOLASTINI, PINTURA Y REparaciones de casa. Carlos 1115. Teléfono Matadero 362. 29-J

VENDO O HAGO TRASPASO DE Club con contrato, San Antonio 361. 30 J

AL COMERCIO: NO MALGASTE SU dinero, antes de comprar, visite la Exposición permanente de Romanas y Balanzas. Precios módicos. Venta por mayor y menor; compostura de todas clases. A los señores de provincia, piden catálogo, que remitirá gratis. Fábrica: San Francisco 251. 30—J

ROPA DE HOTEL NECESITO Mandar lavar. Delicias 2894.

9.—Contadores

CORTADOR FRANCES, BALANces. Inventarios. Casilla 3100. 5-A

CONTABILIDADES A ORGANIZAR, poner al día y servir puntualmente en campos y ciudades, atendemos. Delicias 2628. Francisco Medel S. A-2

31. —Notificaciones comerciales

CON ESTA FECHA HE COMPRADO al señor Manuel Flores, la pensión Brasil, ubicada en la Avenida del mismo nombre N.o 794. No respondo por deudas pasado 3 días. David Olivares. Brasil 794.—Ciudad. 31—J

HABIENDO COMPRADO LA CARnicería La Torre, de don Fermín Chung, ubicada en Delicias 3457-A., pasado tres días, no respondo por ninguna cuenta. Ramón Flores Chung. 31—J

10.—Casas, departamentos y piezas amobladas. (Ofrecidas y buscadas)

ARRIENDASE DEPARTAMENTO amoblado; y pieza sin muebles. Molina 11. 29—J

ARRIENDASE PIEZA AMOBLAdo. Serrano 475. 30-J

ARRIENDO PIEZA AMOBLADA, con o sin pensión. Pedregal 39. 29—J.

ARRIENDO PIEZA AMOBLADA, con o sin pensión, casa sin pensionistas. Lira 62. 29-J

ARRIENDASE PIEZA AMOBLADA, puerta a la calle. San Francisco 106.

BARATISIMO ARRIENDO PIEZA amoblada. Maturana 720. J-30

MUY CENTRAL: RIQUELME 443, se arrienda pieza amoblada a caballero honorable. 1.o—A

ARRIENDO BONITA PIEZA AMOblada casa alemana. Moneda 849. J-29

NECESITO PIEZA AMOBLADA INdependente o casita de dos o tres piezas. Dirigirse a M. M. Prat 429. J-30

PIEZA AMOBLADA, CON SIN DESayuno. Arriéndase. Huérfanos 2435. 30 J

COMODA PIEZA AMOBLADA O sola, a extranjeros. Miguel de la Barra 331.

11.—Casas, departamentos y piezas sin muebles. (Ofrecidas y buscadas)

Casas

NECESITO URGENTE CASA CHICA Canon hasta $ 250. Dirigirse carta: Octavio Osorio. "La Nación". 30-J

ARRIENDO CASA. PABLO URZUA 924. Tratar: Cotapos 1092. J-29

$ 285 CHALET LIMPIO, SEIS PIEzas, patio, subterráneo, servicios instalados. Brasil 754, chalet 10, interior. J-30

CASAS CONFORTABLES, BAÑOS instalados, electricidad, gas, arriéndanse. Dieciocho 719. 6-A

$ 850 ESPLENDIDOS ALTOS CAsa nueva, siete habitaciones, gran hall, baños, dependencias. Arriéndase. Londres 73. 29-J

SE DESEA ARRENDAR PARA CAsa residencial, casa muy central, moderna, nueva o en perfecto estado y ojalá esquina, que conste de 25 piezas habitables, fuera cocina, baños y dependencias. Dirigirse a: Extranjero. Casilla 2869. 30—J.

CANON REBAJADO ARRIENDASE bajos, ocho departamentos, dependencias. Agustinas 2311. 29—J.

$ 160 ARRIENDO CASA CINCO PIEzas, hall. y dependencias. Tratar: Juárez Corta 556. 30—J.

CERCA VICUÑA MACKENNA, CASA en bajos y con sol, se arrienda. Marcoleta 39. 30—J.

ARRIENDASE CASA GRANDE EN Carreras 624; Tratar Gay 1980. 30—J.

ARRIENDO ALDUNATE CUATRO piezas grandes patio, perfecto aseo. lámparas gas, recién empapelada 200 Llaves Dieciocho 603. J-30

240, AVENIDA MATTA 614, Arriéndo casa nueva, asoleada, seis piezas fuera servicio. 29—J.

$ 360 SANTO DOMINGO 3705. CAsa, seis grandes piezas, cinco dependencias, galería, jardín, gas, electricidad. J-30

ARRIENDO COMODAS CASAS EN bajos. Cochrane 433. 30—J.

ARRIENDASE, PORVENIR 654, UN paso Santa Rosa y Av. Matta, casa seis habitaciones, terraza y dependencias. Tratar: Santa Rosa 1189. 29—J

ARRIENDASE CHALETS PADRE Mariano 210. Tratar: San Gabriel 67. 30-J

$ 250, ARRIENDASE CASA CINCO piezas, jardín, parrón, contrato, prefiero extranjero. San Rafael 967. Teléfono 56 Parque, Tratar Rondizzoni 1856. 31 J

CASA FLAMANTE ARRIENDASE en Santa Victoria 236.

ARRIENDO CASA ESQUINA PORtales. Chacabuco 209. 30—J

SE ARRIENDA CASA 5 PIEZAS. — Lastra 1711. 31—J

ARRIENDO ESPLENDIDOS ALTOS, bien asoleados, diez habitaciones, hall, galerías y dependencias. Catedral 2850. 30—J

NECESITO ARRENDAR PARA 1.o de Agosto, departamento en bajos, calles centrales o Alameda, para taller de modas; prefiero el que tenga una o dos piezas habitación. Ofertas precios, a: M. de A., casilla 2781.

210, CASAS 6 PIEZAS, RECIEN terminadas. San Luis 1383. 30—J

ARRIENDASE CASITA, MUY COmoda. Gálvez 368. 31—J

150, 200, 250, CASAS NUEVAS, cuadra y media del río. Avenida La Paz 279. 2 Ag.

SE ARRIENDA CASA MODERNA, asoleada ($ 355). Verla: 9 a 12, 2 a 5. San Isidro 221. J—30

CASITA ALTOS, COMODA, DECENte, barata, se arrienda 8 piezas. Canon: $ 240. C. Henríquez 282, esquina Marín.

CATEDRAL 3154, ALTOS FLAMANtes para familia reducida, espaciosos departamentos, toda comodidad. Llaves: Catedral 3156.

ARRIENDASE EXTENSA CASA BArrio Recoleta; Tratar Recoleta 700. J-30

$ 320 ARRIENDASE EXTENSA CAsa, 8 piezas fuera dependencias, recién refaccionada, en Diez de Julio entre Castro y Dieciocho. Tratar: Diez de Julio 1657. J-30

CASA CENTRALISIMA, AGUSTInas 613, arrendamos. Consta de siete piezas con parquet, gran hall, patio, etc. Para verla y tratar, verse con sus dueños: Casa E. Turri. Huérfanos 955.

EN $ 850 ARRENDAMOS CON CONtrato casa en bajos muy buena y central: Lord Cochrane 130. Tiene once grandes piezas, fuera dependencias, galería de vidrios, tres patios, parrón, dos baños, totalmente pintada y empapelado nuevo, pisos encerados, etc. Para mayores datos, verse con sus dueños: Casa E. Turri. Huérfanos 955.

200 ARRIENDO CASA, AVENIDA Inflaterra 1095. 31—J

$ 175 ARRIENDO CASA NUEVA. — Providencia: Prado N.o 874. 30—J

$ 160 ARRIENDO CASA VICUÑA Mackenna 584. 31-J

$ 405 ARRIENDASE LA CASA CAtedral 2647. Tratar: Maipú 118. 30-J

$ 150 CASITA CITE NUEVA, MAtrimonio Herra 616.

ARRIENDO DOS PIEZAS RECIEN construídas con todo servicio a personas solas o empleadas en el centro. Tratar: Portal Fernández Concha, kiosco N.o 7. Frutería.

ARRIENDO ALTOS ELEGANTES baratos. Avenida España 338. 30-J.

$ 80, 110, ARRIENDO CASAS, ELECtricidad. Carmen 197. 30-J.

350 CASA-QUINTA GRAN ARBOleda, 8 buenas habitaciones, electricidad. Caupolicán 889 cerca Irarrázaval. 30-J.

ARRIENDO COMODAS CASAS nuevas para poca familia. Mujica 64-63 un paso Vicuña Mackenna.

$ 250 ARRIENDASE CASA 1.o Agosto. Tratar, Santa Isabel 0272. 31-J

$ 300 ARRIENDO CASAS CENTRAles, recién construídas, modernas. Nueva York 15.

ARRIENDO ALTOS, DOS PIEZAS nueva Maruri 1052, por Carrión.

ARRIENDO CASAS TRES PIEZAS, patio y cocina. San Diego 1826. 30—J

$ 370 ARRIENDASE ALTOS: PRAT 502, 5 piezas, hall, baño, dependencias. Tratar: bajos de 2 a 5. 31—J

ARRIENDO COMODA CASA GAS Y electricidad. Lira 368.

NECESITO ARRENDAR PARA 1.o de Setiembre, casa pequeña, en bajos, moderna, canon 350 pesos, pago semestre anticipado. Herrera 574.

$ 300, ARRIENDO CASA ALTOS 9 piezas, y servicios, gas y luz eléctrica. Avenida Matta 971, esquina Arturo Prat.

SE ARRIENDA CASA NUEVA, ESpaciosa, y central, verla y tratar de 3 a 4, en Camilo Henríquez 847. 30 J

ARRIENDO ALTOS DIEZ PIEZAS gas, electricidad todo servicio. Catedral 1890. J-30

CASA EN ALTO PIEZAS VENTIladas, papeles finos, pisos encerados se arrienda. Canon 190 mensual. Tratar Av. Matta 577. J-30

$ 300 CASA-QUINTA 9 PIEZAS. Servicios electricidad. Alcantarillado Avenida BMilán 139. Subercaseaux. J-29

Departamentos

BUEN DEPARTAMENTO ARRIENdo. Maipú 122. 31-J

ARRIENDASE DEPARTAMENTO, casa honorable. Arturo Prat 474. J-29

$ 200 ARRIENDO ESPLENDIDO departamento completamente independiente. Siglo XX 268. 30-J

DEPARTAMENTO EN ALTOS, 4 piezas a la calle y cocina, se arrienda. Santa Rosa 449, casa 2, altos. 29-J

ARRIENDASE COMODO DEPARTAmento a matrimonio o señoras honorables. General Velásquez 114. 30—J.

ARRIENDASE DEPARTAMENTO, piezas. Eyzaguirre 521. 29-J

ARRIENDO ELEGANTE DEPARtamento o piezas. Compañía 1892. 30-J.

DEPARTAMENTO INDEPENDIENte, completo, arriéndase. Ejército. Detalles: 390, Almacén. J-30

FAMILIA DE RESPETO, ARRIENda departamento y pieza calle. Moneda 2171. 31—J

SE ARRIENDA COMODO DEPARTAmento, 3 piezas, todo servicio. Ñuble 716. 30—J

ARRIENDASE DEPARTAMENTO independiente, con toda comodidad. — Nataniel 118. 30—J

ARRIENDO DEPARTAMENTO 3 piezas, hall y cocina, altos, muy asoleados. Santa Rosa 662.

DEPARTAMENTO O PIEZA arriendo. Merced 632. 30—J

DEPARTAMENTO DOS PIEZAS alquilase en Santa Rosa 1233. J—30

$ 125 DEPARTAMENTO INTERIOR para señoras o matrimonio. En casa honorable. Huérfanos 1901. J-31

ESPLENDIDO DEPARTAMENTO arriéndase. Jofré 358.

ARRIENDO DEPARTAMENTO. HErrera 662.

Piezas

ARRIENDASE UNA O DOS BUEnas piezas a matrimonio o caballeros con o sin pensión. Precio módico. Pedregal 33. 31-J

SE ARRIENDAN ESPLENDIDOS salones con balcones a la calle. Verlos: Bandera 755, altos. J-29

SE ARRIENDAN PIEZAS A CAballeros solos. Sevilla 1223. 29-J

ARRIENDO UNA PIEZA EN ROMEro 2393 a persona sola. 29—J.

SE ARRIENDAN PIEZAS. SANTA Rosa 85. 29—J

SE ARRIENDAN PIEZAS. CALLE Bellavista 57, esquina Siglo XX. J-31

ARRIENDASE UNA PIEZA PERsona sola, honorable. Pedregal 16. 29—J

ARRIENDO PIEZAS CASA HONOrable. Serrano 73. 1.o-A

ARRIENDASE UNA O DOS BUEnas piezas a matrimonio o caballeros con o sin pensión. Precio módico. Pedregal 33. 3—A

ARRIENDO UNA O DOS PIEZAS, con o sin pensión. Cueto 348. 29—J

ARRIENDO DOS PIEZAS. Manuel Montt 2190. 29—J.

ARRIENDO PIEZA 6 METROS, recién pintada, empapelada, electricidad baño, casa familia honorable sin pensionistas ni arrendatarios. García Reyes 76. 2—A.

PIEZA, DEPARTAMENTO, CON, sin muebles, arriendo. Esperanza 377. 30—J.

PIEZAS CON SIN PENSION. MOlina 134. 29-J.

ARRIENDASE DOS PIEZAS. TARApacá 732.

EN CASA FAMILIA, PIEZAS PARA estudiantes, 2 cuadras. Pedagógico. Moneda 2171. 31—J

EN PROPIEDAD DECENTE arriendo piezas higiénicas. Gálvez N.o 207.

ARRIENDO SIN NIÑOS DOS PIEzas aseadas, balcón calle, toilette, independiente. Dardignac 215. 30—J

PIEZA GRANDE ARRIENDO A persona sola. Agustinas 2027. J-30

ARRIENDO UNA O DOS PIEZAS personas solas. Domínica 361.

HERMOSAS PIEZAS CALLE, CON o sin pensión, con o sin muebles, en casa alemana. Arriéndase, en Santo Domingo 2952.

SE ARRIENDA UNA O VARIAS piezas, independientes, en Avda. Manuel Montt 169. (Providencia).

PIEZAS BALCON TODA COMODIdad arriendo con sin pensión, precios módicos. Prat 66.

ARRIENDO PIEZA CON O SIN muebles. San Francisco 131. 30-J.

EN CASA DE RESPETO SE arrienda 2 piezas a personas solas o matrimonio, con o sin pensión. Andes 2869. 30-J.

12.—Compra y venta de casas y sitios

$ 58,000 COMPAÑIA, LINDA CASA un piso, muy cómoda. Adriasola. Morandé 235. 28-J

$ 95,000 LASTARRIA, HABITAción y renta. Producen $ 10,800. Se paga con $ 15,000, resto indique el comprador. Adriasola. Morandé 235. 28-J

$ 20,000 MARCOLETA CASA CHIca refaccionar. Adriasola. Morandé 235. 28-J

CASA VIEJA 565 m.2 SITUACION inmejorable, véndese. San Gabriel 67. 30_J

VENDO CASA 7 PIEZAS, POBLAción Balmaceda 64. 31-J

CASITAS MELLIZAS, ECHAZArreta, vendo; tratar Independencia 568. 30-J

VENDO SITIO CISTERNA, BAStante porvenir, buena ocasión. Cóndor 1090.

35,000, COMODA CASA, PERFECTO estado. Av. Francia, un paso Independencia. San Ignacio 169.

VENDO SITIOS CERRADOS Y CAsas edificadas con grandes facilidades de pago, tratar: Rivera 1803 J-29

CHANCHERIA YCARNICERIA UBIcada barrio más comercial, calle San Diego por viaje urgente, vendo. Dirigirse: E. Quezada. Avenida de Pedro Montt 1457. J-30

$ 120,000, CERCANIAS ESTACION Alameda. Grupo casas modernas, salubres, buena edificación. Renta: $ 16,320. Aceptaría permuta por sitio menor val[illegible] diferencia en dinero. Jorge Cr[illegible] Catedral 1109. 30 J

JORGE FERNANDEZ DEL RIO, Morandé 291, oficina 63, vende:

$ 44,000 PROPIEDAD JUAREZ, próxima Recoleta, nueve piezas, galerías vidrio y todo servicio.

$ 27,000, CASA, MARINA DE GAEte, seis piezas y servicio. Facilidades pago.

$ 42,000, DOS CASAS, AVENIDA Viel, próxima Fábrica de Cartuchos, cinco piezas, luz eléctrica, alcantarillado y patio.

$ 56,000, CONFORTABLE CASA, Toesca próxima Avenida España.

$ 26,000, CASA QUINTA CALLE LA Fábrica, en muy buen estado, siete piezas, servicios.

$ 42,000, ELEGANTE CASA QUINta calle Concepción, ocho piezas, parquet, hall, todo servicio, gran arboleda.

TRATAR DE 2 A 5 P. M. PRESTAmos hipotecarios. Necesito con urgencia propiedades de $ 30,000 a $ 50,000, con deuda hipotecaria.

HASTA $ 30.000 COMPRO CASA INtermedio Caja Barrios Providencia Ñuñoa. Alejandro Hererra. Municipalidad Santiago. J-29

VENDO O ARRIENDO QUINTA media manzana, mitad plantada y otra libre, para siembra. Con modesta casa, en Población Besa. Canon: 1,500 pesos anual. —Andes 2631. 30-Julio

13.—Compra y venta de negocios

OCASION VENDO ALMACENSITO a puertas de conventillo, con buena clientela. Tratar y verlo. San Pablo 2171. J 30

POR AUSENTARME VENDO ALmacén buena situación, local espacioso. Se h[illegible] contrato. Datos: Victoriano 408. 29-J

DEPOSITO VINOS VENDESE BArato. San Francisco 236. 30—J

24,000 VENDO NEGOCIO, UTILIdad mensual comprobada 3,000, libre de todo gasto. Datos: Lira 650. 30—J

VENDO BAR PERALILLO EN BAjo precio. Coquimbo 1340. 29—J

SE ARRIENDA O SE VENDE PEluquería por no poderla atender. Irarrázaval N.o 1214. J-29

CARNICERIA VENDO. GAY 2521. J-30

NEGOCIO ABARROTES, VENDO. — San Francisco 330. 29_J

SE VENDE UN TALLER DE MOdas, por enfermedad de su dueña. San Diego 731. 30—J

VENDO PASTELERIA MUY ACREditada, con casa habitación, Carmen 483. J-30

SE VENDE LA ANTIGUA CARNIcería y chanchería, establecida en Avenida Matta 823. J-30

VENDESE SOMBRERERIA INStalada; buena clientela, por no poderla atender. Alameda 471. 30—J.

VENDO NEGOCIO ABARROTES, poco capital, situación muy comercial. Sama 1150. 30 J

VENDO ESPLENDIDO ALMACEN esquina, ventas comprobadas, sin competidor, almacenes económicos. Razón, Lira 650.

PANADERIA ACREDITADISIMA: muy cerca Santiago, vendo. Lira 650.

SE BENDE ESPLENDIDO BAR-Restaurant, bien ubicado, buenas utilidades. Tratar: Brasil 799. 31—J

VENDO NEGOCIO ABARROTES capital, buena situación, por viaje. Av. Manuel Montt 1699. 31 J

SE VENDE UN NEGOCIO DE NOvedades, o se arrienda el local. Alameda 387. 30 J

OCASION UNICA: VENDESE EN Rancagua el Gran Hotel Central, por ausentarse su dueño al extranjero. Es el mejor de la zona, y el que deja más utilidades anuales. 5 A

VENDO PENSION MUY CENTRAL, 21 de Mayo 547.

BUENA CARNICERIA VENDESE urgentemente. Delicias 2777. J—30

NEGOCIO ABARROTES POCO CApital, vendo. San Isidro 598. J-30

CUATROCIENTOS, REGALO ALmacéncito, espléndida situación, tiene habitación. Eleuterio Ramírez 843.

VENDO ESPLENDIDO NEGOCIO abarrotes o útiles, por tener otro negocio que atender, $ 1,300. Local barato. Grajales 2549. 30—J

VENDO PENSION "LA DEMOCRAcia", Independencia 812.

VENDO NEGOCIO MUY BUENA SItuación. Eyzaguirre 769. 31—J

SE VENDE LA ACREDITADA chanchería "La Giralda", poco capital. San Francisco 720.

VENDO ALMACEN CON ANEXO LIcores, A. Prat 1241.

VENDO CIGARRERIA Y LUSTRIN, San Diego 917. J-29

VENDO BAR RESTAURANT, BArato, por disolución de sociedad, libre de doscientos metros. Diez de Julio 199. J-30

SE VENDE CIGARRERIA, TRATAR Agustinas 1038. J-30

POR VIAJE INDISPENSABLE REgalo por mitad de su precio la pensión Peñaflor, inmejorable situación. San Pablo 2028. 1.o-A.

SE VENDE LA CARNICERIA, SAN Pablo 1619, con venta de cuatrocientos pesos. 29-J.

VENDO RESTAURANT BUENA situación. Mapocho 1182. 29—J.

VENDO ALMACEN, POCO CAPItal, arriendo barato. Mapocho 1182. 29—J.

CARNICERIA VENDO, ENSEÑO el manejo. San Pablo 2248. 29-J

VENDO PEQUEÑO NEGOCIO CON derecho al local. Delicias 3519. 31—J.

$ 4,900 REGALO BAR RESTAUrant, mucha clientela. Borjas 233. 29—J.

VENDO LA PENSION LIBERTAD por ausentarme del país. Manuel Montt 2855. 29—J.

¡OCASION! EN SAN BERNARDO vendo o arriendo panadería con casa habitación, por viaje. Tratar: Independencia 1988. 29-J.

VENDO EL ANTIGUO Y ACREDItado Hoted Restaurant Francés, en Chillán, a un paso de la Estación. Tratar: con su dueño en el mismo negocio. 29—J

VENDO LAVANDERIA CON TODOS sus útiles. Picarte 463. 29—J

POR VIAJE A EUROPA, SE VENDE gran negocio de abarrotes, espléndida situación, venta mensual $ 120 mil arriba. Tomaremos en consideración, solamente ofertas serias. Capital mínimum $ 120 mil. Datos y pormenores. Casilla 633, Santiago. 29—J

BOTICA UBICADA EN SAN DIEGO véndese, pormenores Edificio Ariztía, 2.o piso. Oficina 7. 30 J

POR VIAJE AL NORTE VENDO carnicería muy buena situación. Victoria 772. J-30

14.—Citaciones

CUILICURA. ASAMBLEA CONtribuyentes. Cítase para Domingo 2 Agosto 2 P. M. sala municipal pronunciarse dos mil pesos acordados por Municipalidad para juegos infantiles. 2-A

15.—Compras y ventas varias

TELARES VENDO DE OCASION. — Aldunate 1371. Agosto 3

FONDO DE FIERRO FUNDIDO vendo Unión Americana 77. 29 J

METALES VIEJOS, PLOMO, CObre, Estaño, Fierro compro. Avenida La Paz N.o 2. 30—J.

COMPRO CONSTANTEMENTE BOletos de joyas de valor empeñadas. Estado N.o 45, casa particular. L. Valdivieso. 29—J.

VENDO SACOS USADOS. LASTArria N.o 58. J-29

¡OCASION! MIL CAJAS TIZA VENdo docena $ 24. Castro 235. A-2

REGISTRADORA CHICA, CAJA fondos joyería, realízanse. Bandera 839. 29—J.

VENDEMOS DE OCASION ESTUfas, tablero, mesa, rótulo lavandería. Copiapó 1142. 29—J.

GANGOCHO COMPRO. COPIAPO. 333. 3—A.

VENDO 400 SACOS VACIOS, ALDUnate 1402. 29 J

CABRITILLA NEGRA, $ 1 PIE, vendo. Delicias 3530. 29 J

VENDO CUADRO AL OLEO, COpas champaña, cortina, aspillera. 21 Mayo 843. 29—J.

BEBIDAS GASEOSAS, MAQUInarias modernas y útiles, vendo. San Pablo 4520. 2-Ag

ROMANA 500 KILOS, VENDO OCAsión, Avenida Condell 820, llegar a Francisco Bilbao.

VENDO OCASION ESTUFA A GAS. Lira 650.

COCINA ECONOMICA VENDO BArato. Santo Domingo 689. 30—J

VENDO PASTO 2 o CORTE, $ 20; totora, para viñas, $ 28 carga, inmejorable, planta alcachofa, $ 40 el mil; leña de álamo, $ 25 carga. El Cortijo, camino de Colina, a doce cuadras de Negrete. 1.o—A

COCINA GAS, BAÑO ZINC, PLANchas vende A. Barroso 680. J-30

RAMA CURAGUILLA, PRIMERA clase, vendo. Agustinas 1778. J-30

PRODUCTORES COMPRO HUEVOS, pago ciento, $ 35.40. Copiapó 1144. Teléfono 3904.

COMPRO INSTALACION PARA NIquelar. Avenida Matta 905. 30—J

VENDO TOTORA, SAN PABLO 4260. 8 Agost.

LEÑA MONTE SECA, $ 9.50 CIEN kilos; Talhuén, $ 12 cien kilos; álamo, 300 palos, $ 1.80. Mapocho 3005. 30-J

A LOS TORTILLEROS: VENDO una partida de sacos de cijo, espino puro. Dardignac esquina Pío IX. Frutería.

CARNICERIA BUENA VENTA arrienda $ 150. Irarrázaval 1214. 1.o A

Cuerpo de Bomberos

1.a COMPAÑIA DE BOMBEROS.— Cito a la Compañía a academia para el Jueves 30, a las 4.45 P. M.— Uniforme de trabajo. Punto de reunión, el cuartel.—El ayudante.

4eme. COMPAGNIE DE POMPIERS. Pompe France.—Réunion du Conseil d'Administration Mercredi 29 a 6.30 heures du soir. Admission de volontaires et autres. Réunion générale le meme jour a 7 heures du soir. Démission du 1.er Lieutenant, élections qu'il y aurait lieu eu autres.—Le Secretaire.

6.a CIA. DE BOMBEROS SALVAdores y Guardias de Propiedad.— Cítase a la Cía. a academia y ejercicio para el Viernes 31 del presente, a las 9 1|2 P. M. Uniforme de trabajo.—El Ayudante.

OCTAVA Cía. DE BOMBEROS. — "La Unión es Fuerza".— Cito a la Compañía a reunión extraordinaria para el Jueves 30 del presente, a las 9.30 P. M. Continuación de la sesión anterior.—El Secretario.

16.—Dentistas

DENTADURAS ARTIFICIALES, todo sistema, precios bajos. Facilidades pago. Av. Matta 319 A. 30 J

GABINETE DENTAL, SAN DIEGO 964. Extracciones absolutamente indoloras, tapaduras oro desde diez pesos. Trabajos, hora fija. Dentista titulado Chile - Europa. 30—J.

17.—Escuelas de choferes

ESCUELA PRACTICA CHAUFFEUR mecánicos. Cursos diurnos, nocturnos. Vicuña Mackenna 456. 31—J.

18—Extravíos y hallazgos

HABIENDOSE PERDIDO LA PAtente del carretón N.o 2802, se da gratificación a la persona que la devuelva. Echaurren 526. 29-J

HABIENDOSE EXTRAVIADO UNA Libreta de la Caja de Ahorros, Parque, calle Castro 466. 30—J

GRATIFICACION SE DARA A LA persona que devuelva maletín con cuadernos, perdido en un autobús, línea Carmen-Lira. Devuélvase a TOCORNAL 1501.

SE GRATIFICARA A LA PERSONA devuelva reloj pulsera señora perdido Sábado trayecto camiones Bascuñán. Tratar: Caja Hipotecaria, con Lucrecia del Valle. 30—J

HABIENDOSE EXTRAVIADO EL título N.o 5710, por 2 acciones Gas, de fecha 18 de Mayo de 1907, pertenecientes a don Pablo Hinojosa, queda nulo por haberse pedido duplicado. 1.o—A

GRATIFICARE DEVOLUCION O noticias de perrito cachorro negro y blanco, perdido ayer. Entiende por Pinchu. Nataniel 1202.

19.—Empleados para comercio y oficinas. (Pedidos y ofrecidos)

JOVENES PARA REPARTIR NOVElas necesito. Arturo Prat 157. 29_J

CABALLERO EXTRANJERO, SE ofrece, para ayudante de oficina, Casilla 3979. J-29

SEÑORITA VENDEDORA ZONA Sur, aceptaría artículos novedades, buenas referencias. R. R. G. Correo 7. 29 J

VENDEDORES DE JABON, CON clientel, necesito de 12 a 2 Mapocho 4202. 30-J

SEÑORITA MUY PRACTICA EN tintorería, también cajera o vendedora, se ofrece. Rosas 1386.—Berta. 30-J

SE NECESITA UN JOVEN DE 18 a 20 años, para ayudar a negocio, en Delicias 3876.

JOVENCITO CON REDACCION COmercio y sepa escribir a máquina necesito, Herrera 574.

JOVENCITO CON BUENA LETRA y que sepa escribir a máquina necesita casa comercial. Escribir indicando referencias a Casilla 29-D.

JOVEN, DE 18 A 20 AÑOS, SIN pretensiones, necesito. Para atender oficina. Rereferencias, a: Casilla 891.

EMPLEADO MUY ENTENDIDO EN el ramo de abarrotes, necesita, Casa M. Agulló. Puente 574.

SEÑORITA ENTENDIDA EN cuentas, para ayudante cajera precisa Baños Santo Domingo.

JOVEN ESPAÑOL PARA AYUDANte de agencia necesito, con recomendaciones. San Diego 460. 31 J

AL COMERCIO SE OFRECE UN joven español con fianza como cobrador. Carmen 1496 J. M. S. J-31

SEÑORITA O JOVEN MUY BUEna letra conocimientos contabilidad escriba máquina pocas pretensiones sueldo necesítase. Bandera 575. Oficina 18. J-29

VENDEDORES ACTIVOS EN ACtual ejercicio de su profesionpueden ganarse una buena comisión con muy poco trabajo. Pasen a Bandera 522 Of. 11 de 8 1|2 a 12 1|2. J-29

PERSONA PRACTICA EN CONTAbilidades y escritura a máquina necesítase. Ofertas por escrito a R. C. Casilla 81 D. J-29

TENEDOR DE LIBROS COMPEtente, necesítase. Delicias 2628.

SEÑORITA PARA OFICINA SEPA escribir máquina. 5 a 6 P. M. Bandera 575. oficina 8. J-31

NECESITO EMPLEADO COMPEtente para suelería. Independencia 258.

NIÑA JOVEN ATENDER VENTA necesito. Cueto 1020.

JOVEN COMISION NECESITASE. Bascuñán 1421, casa 11.

OFRECESE JOVENCITO CUALquier ocupación decente, sabe escribir máquina. Dirigirse: R. G., casilla 2416.

20-Frutos varios. (Compra y venta)

NUECES OFRECEMOS POR CUALquier partida. Dirigirse a Moisés Yáñez e hijo. Yumbel. A-4

OFREZCO MANTEQUILLA, PAPAS, consumo y semilla, por carros, puesto cualquiera estación. Emilio 2.o Vehmister. Puerto Varas. 16—Nov.

PALTAS A 3.40 KILO, BAJARON las que estaban a cuatro pesos kilo, naranjas dulces a 0.80 kilo, limones grandes maduros a diez centavos. Depósito de Frutas de Naltagua, Mercado Central, Mapocho 940. 29—J.

PAPAS AMARILLAS DE PRIMERA vendo, $ 25 saco. Libertad N.o 160. 30-J

21.—Haciendas, fundos, chacras y terrenos. (Compra-venta y arrendamientos)

ARRIENDO TIERRAS ESPECIALES elaboración ladrillos, agua abundante. Chacra Purísima. Oficina: Delicias 2778. 1.oA.

22.—Hoteles y pensiones

HOTEL BOHEME, SAN ANTONIO 54, arrienda piezas sin pensión, $ 5 persona. A-10

GRAN HOTEL BUENOS AIRES. Piezas amobladas desde tres pesos diarios; con dos camas cinco pesos. Delicias 2921. 23—Nov.

MAGNIFICAS PIEZAS PENSION. Providencia 973. 30-J

"IMPERIAL" CASA DE RESIDENcial, Moneda 977, esquina Ahumada. Ofrece arriendo, confortables departamentos, con pensión, por meses, días, matrimonio, persona sola, balcón calle muy buena comida, estilo familia, atención esmerada. A-23

CASA RESIDENCIAL PARA HONOrables familias o personas solas, por días, meses. Estado 75. Regios dormitorios, salitas, baños privados, excelente comida, uso familiar, pensión de mesa por meses. Los dueños atienden personalmente, retribuyendo la deferencia de los distinguidos huéspedes. Precios módicos. Teléfono 3705. English Spoken. 3—Ag.

ALAMEDA 975, PIEZAS AMOBLAdas, pensión, caballeros honorables. 3—Agosto.

EXCELENTE PENSION PIEZA amoblada 100, frente Estación Mapocho. Artesanos 999. 30-J

COMPAÑIA 2539, ARRIENDASE piezas con pensión. 30 J

PENSION PIEZA AMOBLADA balcón, desde 140. Morandé 791. 30—J.

PIEZA AMOBLADA PENSION. Santa Rosa 328. 29-J

PIEZA CON PENSION ARRIENDO a matrimonio o jóvenes honorables. Merced 356. 1.o-A

BONITAS PIEZAS, BALCON CAlle, pensión; precios módicos, con o sin muebles. San Diego 110. 29-J

ARRIENDANSE PIEZAS PENSION Rosas 1340. J-29

SE ARRIENDA PIEZA INDEPENdiente con pensión, joven o matrimonio solo. La Paz 559. 29-J

ARRIENDO MATRIMONIO, CABAllero pieza calle, pensión de mesa; casa francesa. San Antonio 347. 31—J.

ALAMEDA 286, BUENA PIEZA amoblada con pensión. 30-J.

ARRIENDASE PIEZA BALCON CAlle amueblada, con pensión. Otra interior. Nataniel 112. 30-J.

ARRIENDASE CON PENSION ESpaciosa pieza amoblada mucha atención, casa higiénica tranquila. Serrano 190. 29-J.

ARRIENDO PIEZA CON PENSION. Gálvez 267. 29-J.

ARRIENDO ESPLENDIDAS PIEzas balcones, pensión. Sotomayor 148 llegar Agustinas. 29-J

OFREZCO PIEZA AMOBLADA, pensión. Prat 440. 29-J

OFREZCO PENSION CON PIEZA. Eyzaguirre 1334. 30-J

SE ARRIENDA ESPLENDIDA pieza a la calle con pensión. Santa Rosa N.o 376. 30—J.

PENSION PIEZAS AMOBLADAS. Catedral 2679. 31—J.

PIEZA CALLE, PENSION. LIRA 176. 29—J

PIEZA PARA MATRIMONIO, CON pensión. Carmen 135. 29—J

SE ARRIENDAN PIEZAS CON pensión, Rosas 1130. 1.o—A

ARRIENDANSE PIEZAS CON sión. Campo Marte 79.

PIEZA BALCON CALLE CON sión arriendo. Tarapacá 1013 llegar a Prat.

ARRIENDO PIEZA CON PENSION Huérfanos 2170.

ARRIENDO PIEZA CON PENSION Avenida La Paz 289.

CATEDRAL 1287, ARRIENDAN piezas amobladas, con pensión.

MATRIMONIO, LINDAS PIEZAS amobladas, con espléndida pens $ 300 mensual. Maestranza 480.

RESIDENCIAL CONFORT, AHUMAda 143, se arriendan espléndidos de partamentos buena comida.

ARRIENDO PIEZAS CON PEsión, de mesa y domicilio. Art Prat 239.

ARRIENDO PIEZAS PENSION, Martín 890.

MUY CENTRAL ARRIENDAN lindas piezas y departamentos pensión. Catedral 1249.

$ 120 PIEZA CON BUENA PEsión Huemul 406, esquina Có

ARRIENDASE PIEZA PENSION Moneda 2206.

BRITISH AGE 30, WITH BOY AG10, seaks possion as nurse, Gar Reyes 226.

ARRIENDASE PIEZA CON BUn. pensión. Carmen 79.

SE ARRIENDA ESPLENDIDA PIEza a la calle con pensión. Santa sa N.o 376.

ARRIENDO PIEZAS CON PENSION Gálvez 140.

RECIBO PENSIONISTAS Y PAjeros, 21 de May. 547.

PIEZA AMOBLADA, CON PENSION arriéndase. Gálvez 216.

PIEZAS CON PENSION MUY BI atendida, ofrecemos. Moneda 11

ARRIENDASE PIEZA PENSION Prat 576.

ESPLENDIDOS SALONES, CALL piezas, en pensión. Ahumada 1

OFREZCO BUENAS PIEZAS BALcones calle, pensión. Catedral 2

ARRIENDO PIEZAS CON PEsión. Alonso Ovalle 826.

23.— Instalaciones y accesorios para negocios. (Compra y venta)

ESTANTERIA, MOSTRADORES do, Recoleta 877.

UTILES DE CARNICERIA, DE mera, vendo, Franklin 600.

VENDO INSTALACION COMPLE de Sastrería, barato. Santa Rosa

VENDO DE OCASION ARMAZ y mostrador. Independencia 2

MOSTRADOR, BALANZA, DEPOSto parafina, vendo. Av. La Paz 1

ARMAZON, MOSTRADOR, VENDO Sargento Aldea 1056.

24.—Instrucción y educación. (Colegios, academias y profesores)

CURSOS COMERCIALES. INSTIto "Pinochet Le-Brum". Huérfanos 1657.

ENGLISH, SPANISH, FREN quicky tanght. Practical meth Free trial lesson at home. Apply Profesor. Casilla 1775.

OFRECESE PROFESORA, CLASES particulares, piano, inglés. Dirig a I. S. Casilla 81_D.

INGLES, FRANCES, ESPAÑOL, quisición rápida y práctica de idiomas. Preparación especial p viajar. Solcite hora y día para lección gratuita de ensayo e domicilio. Casilla 1775.

CURSOS DE CONTABILIDAD nos, nocturnos y especiales para ñoritas. Aritmética, idiomas, ta grafía, escritura máquina. Insti Técnico de Contabilidad, Puente

NORMALISTA COMPETENTE ce clases cualquier asignatura ra. Dirigirse: Clasificador A

ENSEÑAMOS CORRECTAMENTE contabilidad, escritura máquina. plomas legalizados. Instituto de Co tabilidad: Bandera 154.

INSTITUTO MERCANTIL, MERC 882. Empezaron cursos condu obras.

GUITARRISTA CHILENA Martínez Núñez, da lecciones e sa y a domicilio. Riquelme

PREPARASE CASTELLANO, MATmáticas. Delicias 2668.

RECIEN EMPEZARON NUEVOS cursos: Contabilidad, Taquigr Idiomas, Dactilografía, Matríc abierta. Instituto Comercial, Agus nas 1060.

ACADEMIA MUSICIAL "FAUST na Arias". Programa del Conserva rio. Exámenes válidos. Agusti 2027.

CLASES DA, NORMALISTA CO humanidades completas. P. M. Correo 16.

25.— Instrumentos musicales, afines y accesorios. (Compra-venta y composturas)

DISCOS: NOVEDADES, RECI recibidos, Shimmy, Tangos y C ciones Argentinas. San Pablo

VICTROLAS "VICTOR", OCASIO vendo. San Pablo 2215.

PIANO DE COLA, GRAN OCASIO vendo, Carrión 1951.

PIANO DE OCASION, EN PERFECto estado, vendo. San Martín

PIANO DE COLA EN PERFECTO estado vendo, Moneda 1651.

ARTICULOS JAZZ BAND, VARIdo surtido recibí. San Pablo

VENDO TODA CLASE DE DISCOS Victrolas, gran surtido. Rosas 1079. 31-J

PIANO ALEMAN TRES PEDALES, véndese. Santos Dumont [illegible]. 31-J

PIANO GUNTHER, RICA CALIDAD poco uso, véndese $ 2,000. Tarapacá 812. 30—J.

VICTROLA VENDO FACILIDAD pago, escribir clasificador A. 81. 31-J

RICO PIANO MEDIA COLA, VENDO mitad valor. Dávila 710. 31-J

VENDO VICTROLA DISCOS VICTOR, Aldunate 813.

DISCOS MODERNOS Y BARATOS, compro, en 10 de Julio 815. Julián Manón, La Casita, etc. 30—J

RICO PIANO ALEMAN, FLAMANTE, vendo. Rosas 2112. 30-J.

26.—Libros, periódicos y estampillas. (Compra y venta)

LIBROS, COMPRO, SAN DIEGO 105. J-30

FARMACIA MIRANDA, COMPRO. Pedro de Oña 28.

27.—Medicina y farmacia

GONORREAS, SIFILIS, IMPOTENCIA, curación radical, rápida en ambos sexos. Se atiende consultas por correspondencia. Clínica del Doctor Julio Lefevre. De 10 a 12, 4 a 7. Bandera 736. Julio 17

MASAJE MEDICO — ELECTRICO. Francisco Lenti, estudios en Italia. Especialidades enfermedades articulares, parálisis, reumatismo, neuralgias, úlceras, tumores cancerosos y de vientre. Consultar de 2 a 5. Arauco 831. Agost.—9

CONSULTAS GRATIS. ESPECIALISTA enfermedades señoras. Gálvez 184 2-5. Doctora Lastarria. A-18

BEARGON CURA LA GONORREA, en menos de ocho días, completamente, sin dolor... 14—Ag.

LA IMPOTENCIA, LA DEBILIDAD sexual, la neurastenia, se curan con Bismolan, se vende donde Bentgerodt, Daube y buenas boticas. 15—Set.

SANTA ELVIRA 9, ORIENTE, aplico inyecciones. 3-Ag

POMADA CADUM, QUITA Y CICATRIZA las erupciones de la piel.

ENFERMERA COMPETENTE, CON buenas recomendaciones, ofrécese, nocturna; y toda clase de inyecciones. Precios módicos. Curaciones: San Pablo 2220. 2—A

28.—Materiales de construcción. (Compra y venta)

CONSTRUCCIONES MODERNAS, "PATENTADA", verdaderamente económicas, elegantes, resistentes.—Arquitecto. Casilla 8941. Julio 30

VENDO MEJORAS PARA DEMOLER. Brasil 94. 21-J

VENDO TRES PUERTAS DE DOS hojas, con tragaluz de rejilla y marcos. San Pablo 2276. 30-J

PUERTAS 1|2 CUERPO CON TRAGALUZ, usados. Compro. Correo 6. Olave. 6—Ag.

PARQUETS, BONITOS DIBUJOS, no pido anticipo. Pido muestras. Gay 1748.—J. Marchant. 29-J

VENDO GALERIAS DE VIDRIO. Matucana 8. 30-J

VENDO ADOQUINES USADOS. BAQUEDANO 760. 30—J

ZINC UN USO, VENDESE OCASION Salvador 1920. 31 J

VENDO LADRILLOS FISCAL Y murallas, adobes. Oficina: Delicias 2778. 1.o Agosto

29—Máquinas, motores, afines y accesorios (Compra-venta y composturas)

MAQUINAS DE COSER REINA, Preciosa, Original Victoria, máquinas de tejer Burmeister, las más modernas, todos tamaños, agujas repuestos.—Augusto Graf, teléfono 3303, San Diego 87. 11—A.

COMPOSTURAS DE MAQUINA DE coser, tejer.—Augusto Graf, San Diego 83. 11—A.

TALLER MECANICO DE PRECISION, trabajos de torno y fresa, soldadura autógena, se hacen llaves. Augusto Graf, San Diego 83. 16—A.

CEPILLADORA DE 12 PULGADAS, 2 motores eléctricos vendo, Maestranza 1381. 29 J

DESCREMADORA Y BATIDORA mantequilla nuevas vendo. Moneda 2347. 30—J.

OCASION VENDO MAQUINA PIE Singer, buen estado. Lord Cochrane 1776. 29—J

VENDO MAQUINA ESCRIBIR, ESCRITORIO ministro, mesa y silla comedor, baño con calentador. Coquimbo 844 entre Maestranza y Cuevas, de 1 a 6. 29-J

TORNO PRECISION, TALADRO 1 1|4", sierra automática, punzón, tijeras combinados, motor eléctrico, transmisión, completamente nuevo, vendo. Dieciocho 469. 30 J

COMPRO SIERRA HUINCHA Y banco mueblista. Carnot 264. 31-J

MOLINO DE CAFE KRUPP, DE gran rendimiento, en perfectísimo estado, se vende. Marín 359. 30 J

COMPONGO MAQUINA COSER cualquier marca y arreglo victrolas. A domicilio, Contt. San Diego 929, casa N.o 13. 3 J

COMPRO DE OCASION MAQUINA para hacer ladrillo de composición. Ofertas escrito a E. D. G. Maruri 1321. 30-J

VENDO MAQUINA COSER MANO, mesón de rejilla, plancha zinc usada. Cuevas 1283.

SIERRA HUINCHA, EN BUEN ESTADO, comprase, Sevilla 1232. 31—J

VENDO UNA MAQUINA SINGER de siete gavetas, flamante. San Pedro 1393. 30—J

$ 80, MOTORCITOS ELECTRICOS, 220 alterna, y continua, especial para pequeñas máquinas, realizamos. Escobar y Ebell. Delicias 1327. 1.o A

VENDO MOTORES ELECTRICOS, de 15, 11, 2, 1 1|2 HP., en San Pablo 1678. J—30

VENDO MOTOR A GAS, 10 CABALLOS. Independencia 1237. J-30

MAQUINAS SINGER PIE Y MANO, vendo, buen estado. Av. Brasil 860. J-30

PRENSA BALANCIN COMPRO. Delicias 2542 F.

MOTOR LOCOMOVIL DE 6 H. P. A vapor, vendo en $ 5.800 previo informe de cualquier mecánico. Rosas 961. 30-J.

COMPRO DE OCASION MAQUINA escribir, prefiero Underwood o Hunder o Bros. Casilla 3768.

VENDO DE OCASION TRASMISION completa con motor eléctrico de 1 1|2 H. P. Tratar de 1 a 2 P. M. Carmen 610. 30-J.

30.—Muebles. (Compra-venta y composturas)

MUEBLES, DORMITORIOS, COMEDOR, salones, escritorios, variedad estilos, modelos, roble americano. Precios bajísimos. Facilidades pago. Especialidad sillas, desde cien pesos docena; gran variedad. Antes comprar, venga consultar precios. Fábrica Nacional de Muebles. Serrano 398. N. O.

COMPRAMOS TODA CLASE DE muebles, catres y colchones usados. Vamos a domicilio. Castro 528. 30 J

AMOBLADOS SALON, DE OCASION. Meiggs 65. J-30

AMOBLADOS, ESCRITORIO, COMEDOR. Meiggs 65. J-30

OCASION: AMOBLADOS DORMITORIOS. Meiggs 65. J-30

MUEBLES SUELTOS, ALFOMBRAS. Meiggs 65. J-30

CATRES, COLCHONES, COCINAS. Meiggs 65. J-30

PAGANDO LOS MEJORES PRECIOS, compro a domicilio toda clase de muebles, catres, cocinas y objetos de valor. Casa Remates y Consignaciones, Meiggs 65. N|c

OPORTUNIDAD: POR CUENTA DE Fábrica liquidamos catres con sommiers desde 34 pesos, veladores desde 12 pesos. Casa de Remates y Consignaciones. Meiggs 65. J-30

MUEBLES: OFRECEMOS CUALQUIER estilo. Precios muy ventajosos. Entrega inmediata, grandes facilidades pago. Consulte nuestras condiciones. Fábrica Sociedad Nacional de Muebles y Maderas, Copiapó 1060, entre Prat y San Diego. 3—Ag.

COMPRO MENAJES COMPLETOS, muebles sueltos. Santo Domingo 936. J-30

RESCATO MUEBLES, PIANOS, empeñados, para su venta en privado o remate. San Antonio 74. A-10

MUEBLERIA "LA MODERNA".— compro y vendo muebles de todas clases. San Diego 872. 3—A

VENDO LINDA COMODA ENCHAPADA nogal; diván tapizado brocato. Vergara 658. 29-J

JUEGO COMEDOR: APARADOR, dos trinches, mesa de corredera 3.35; doce sillas, cuadros, cristales. Venta: Santa Rosa 449, casa 2, altos. 29-J

VENDO AMOBLADO SALON, MODERNO Luis XVI, flamante, gran ocasión. Jofré 135. 29-J

MUEBLES DE COMEDOR VENDO. San Isidro 62. 29-J

VENDO DE OCASION, MUEBLES salón, comedor, escritorio, plantas. San Ignacio 197. 29—J

VENDO BILLARES COPIAPO 1472. 29-J

$ 380 MUEBLES SALON, NUEVE piezas, forro media seda. Fábrica San Diego 957. 29—J.

VENDO O ARRIENDO BILLAR. Facilidades pago. Romero 3209. 29-J.

LINDO ROPERO, LUNA BISELADA, peinadorcito mármol, ocasión, vendo. Av. La Paz 7.

OCASION: AMOBLADO SALON, centro Bruselas flamante, costó 800, 350; lindo dormitorio, dos cuerpos; catre bronce, sommier y colchón, 350; comedor completo. Varios realizo. — San Ignacio 169.

POR CUENTA SUCESION REALIZO salón inglés, cortinas, aparador, trinche moderno, ropero raíz nogal, cómoda caoba, catre bronce, alfombras, amoblado escritorio, jacarandá; estante íd.; escritorio Ministro; lana lavada, para colchones. Moneda 1467.

GRAN OCASION, 160 ROPERO ESPEJO; 45, estante libros; 40 cómoda; 80, alfombrado; catres y varios otros muebles útiles casa, baratísimos. Huérfanos 2494.

AMOBLADO ESCRITORIO 9 PIEZAS, colchones, Santa Elena 867.

ROPERO ESPEJO VENDO, OCASION. Herrera 735. J-30

BILLAR USADO VENDO EN SETECIENTOS pesos. Tratar: Bandera 552. Oficina 16.

MUEBLES DE SALON CON FELPA, mesitas y pedestales vendo de ocasión. Juan Vicuña 1642.

$ 600 REGALO LINDO AMOBLADO comedor, roble americano, moderno, con vitrina. San Pablo 1079.

VENDO CATRE MODERNO, PLAZA y media, con bronce, y aparador. — Maipú 590.

VENDO BILLARES, INDEPENDENCIA 812.

SE VENDE UN ESCRITORIO MINISTRO, de ocasión. San Diego 873.

AMOBLADO SALON AZULINO Y peinador vendo de ocasión. Sotomayor 815.

APARADOR Y PEINADOR MARMOL plomo barato vendo. Maturana 790.

DOS BUENOS PEINADORES MARMOL lunas biseladas, ropero con espejo, veladores, amoblado sala, espejo biselado dorado, sofá cuero, estante librero, buen aparador mármol, vitrina, otro chico, cocina económica 3 platos, caldero cobre flamante, cocina a gas cuatro platos, horno, vendo baratísimo. Eyzaguirre 541.

AMOBLADO FRANCES, SALON flamante, 300; antesala, 180; alfombrado grande central, nuevo 150; chico, 70; espejo dorado dos varas alto, 150; metro alto, 90; ropero nogal, 70; cómoda nogal, 60, peinadores, 80; amoblado marroquí nueve piezas 300; juego comedor encina francés, 350. San Isidro 546. 1.o-A.

33.—Oficinas, locales y garages. (Ofrecidos y buscados)

$ 260, ARRIENDO LOCAL APROPIADO establo, industria, bodega. Sotomayor 55-A. 29—J.

SE ARRIENDAN LOCALES PARA almacenes, recién construídos, en Avenida Independencia N.o 418, a 3 cuadras del Mercado. 30 J

ARRIENDO LOCAL, INDEPENDENCIA 390. 30—J.

210 ALMACEN ESQUINA, LADO cité, con habitaciones. Gálvez 1201, arriéndase. J-29

SE ARRIENDAN OFICINAS Y SALONES en bajos. Santo Domingo 1226. Bajos. 30-J

ESQUINA NEGOCIO ARRIENDASE Chiloé 1196. 30 J

LOCAL PARA BODEGA FRUTOS del país deseo arrendar, barrio Matadero, dirigirse por cartas A. Prat 1438. 30-J

SE ARRIENDA UN ALMACEN CON casa. Bascuñán 52. 30-J.

ALMACEN ESQUINA, MUY COMERCIAL: $ 250. Puede adquirirse almacenes existentes. Arturo Prat 801. Tratar: Agustinas 1260. 29 J

ARRIENDO LOCAL GRANDE, apropiado para garage. Maestranza 810. 31-J

ARRIENDA LOCAL PARA NEGOCIO taller, tres piezas, patio grande. Calle Juan Vicuña 1423. 30-J

ARRIENDO ALMACEN CON HABITACION barrio comercial. Matucana 855. A-1.o

ARRIENDASE ALMACEN COMERCIAL, y véndese estantería almacén. San Pablo 2075. 31—J

LOCAL PARA INDUSTRIA O COMERCIO, Erasmo Escala 3248, entrada para auto, ocho piezas, patio con galpón, $ 200, Tratar: Romero 3242. 30—J

CASA NUEVA ESQUINA ESPECIAL almacén, hipotecada Caja Matta 369. J-30

PARA PROFESIONALES ARRIENDASE regias oficinas muy baratas. — Ahumada 56.

ARRIENDO LOCAL PARA NEGOCIO, San Diego 1443. 30—J

34.—Operarios para fábricas, talleres, etc. (Pedidos y ofrecidos)

Tipógrafos

PRENSISTA DE CILINDRO NECESITA Imprenta Universo. Matucana 31. 29—J

CAJISTAS DE OBRAS NECESITA Imprenta de Artes y Letras. Villavicencio 315. 29-J

PRENSISTAS DE PEDAL COMPETENTES necesita La Ilustración. Santo Domingo 863.

CAJISTA OBRA, PARA DARLE buen trabajo pieza necesito. Ricardo Santa Cruz 742.

PRENSISTAS DE CILINDRO COMPETENTES necesita "La Ilustración", Santo Domingo 863. J-29

CAJISTAS NECESITO, MONEDA 1068.

PRENSISTA PEDAL NECESITA Imprenta Jara. Arturo Prat 189.

Carpinteros y Mueblistas

MUEBLISTAS Y GOTICOS COMPETENTES necesita Fábrica de Muebles Irarrázaval 441. 29 J

NECESITO OFICIAL MUEBLISTA adelantado. Irarrázaval N.o 1845. 29-J

NECESITO CARPINTERO MUEBLISTA, Brasil 95. 29-J

MUEBLISTAS Y OFICIALES NECESITO. Prat 353. 29—J.

CARPINTERO PARA INSTALACION, necesito. Ñuble 1315.

Mecánicos

MECANICO, SE NECESITA UNO para Fábrica de Quillota, que tenga experiencia con maquinaria, y capaz de mantener la planta en plena producción. Buen jornal, y premio sobre producción. Que tenga buenas recomendaciones de experiencia y conducta, contestar a W. M., Casilla 81 D. 29—J.

NECESITO BUEN MECANICO PARA imprenta. Suárez 746. 30-J

HERRERO MECANICO NECESITO. Rosas 2020. J-30

Aparadoras

APARADORAS NECESITAMOS. Gálvez 1043. 2-Ag

APARADORAS COMPETENTES trabajo afuera necesito. Andes 2714. 31 J

Zapateros

FABRICA DE CALZADO, MADRID 1386 necesita cortador de cuero y aparadoras. 29-J.

FABRICA DE CALZADO ROGELIO Ugarte 1391, necesita zapateros, enchanchado niño. 30—J

LUISQUINCEROS COMPETENTES necesito. Galvarino 694. 30-J.

ZAPATERO OBRA DE HOMBRE Y haga composturas necesito. Baquedano N.o 845.

ZAPATEROS BLACK SEÑORA completo competente, necesito. Zapatería Rosales. Independencia 572. 29—J.

Sastres y Costureras

COSTURERAS CON MAQUINA, PROVIDENCIA, Santa Beatriz N.o 1. 30—J.

SEÑORA MODISTA JOVEN MUY competente ofrécese para coser en casa particular. Manzano 222 M. A. J-29

NECESITO COSTURERAS COMPETENTES en batas y sastres de señora. Castro 436. 29—J.

COSTURERAS EN TRAJES RE SEÑORA se paga de 25 a 35 semanal, siendo competentes. Bandera 749.

AYUDANTA VESTONERA ADELANTADA, necesito. Delicias 2865.

NECESITO OFICIAL SASTRE. — Huemul 1063.

SE NECESITAN BUENAS COSTURERAS sastres. San Diego 1546, casa 18. 30—J

NECESITO BUENA AYUDANTA vestonera. Cueto 885.

Varios

APRENDIZ JOYERO ADELANTADO, $ 30 semanales, necesítase. San Antonio 108. 29-J

FABRICA DE CALZADO, SE NECESITAN una puntillera máquina izquierdo y aparadoras. Lira 965. 31—J.

SE NECESITA BUENA OPERARIA para máquina de perforar cortes. Independencia 335. 29-J.

NECESITO OFICIAL COSEDOR plantillas. Ruiz Tagle 50. 30-J

BUENA BORDADORA NECESITO. San Pablo 2571. 29-J

EN DELICIAS 2701 NECESITAMOS cortadores de cueros y caladores de cortes. 30—J.

SE NECESITAN CORTADORES de cuero; Fábrica de calzado La Isleña. R. Santa Cruz número 753. 30-J

NECESITO OPERARIOS DE MALETERIA, competentes en gladstone y maleta forma caja. Doce de Febrero 71. 30 J

VULCANIZADOR MECANICO EN automóviles, competente, con larga práctica comercial, ofrece sus servicios Santiago o provincias, aportaría pequeño capital, referencias, casilla 6094. 30 J

BUEN HERRERO CON OFICIAL se necesita; buen sueldo y trato. 8 horas de trabajo. Grajales 2548 J-31

APRENDICES PANADEROS NECESITO, San Diego 2126.

NECESITO PLANTILLERO. LIBERTAD 20.

MARROQUINEROS NECESITO. PADURA 241.

NECESITANSE CORTADORES cuero, cortador suela Planet, con recomendación. Abridor endidos. Fábrica Calzado. Chacabuco 554. 30_J

NIÑA PARA REVISAR CALZADO necesito. Unión Americana 57.

PLATEADOR DE ESPEJO NECESITAMOS. Trabajo permanente. Inútil presentarse no siendo competente. — Bascuñán 527.

MUCHACHO QUE DESEE APRENDER gásfiter necesito. Almirante Barroso 11.

35.—Oficios y servicios diversos. (Pedidos y ofrecidos)

Chauffeurs

CHOFER COMPETENTE, AYUDANTE cuartelero necesita la 6.a Compañía de Bomberos. Acudir a Santo Domingo 950, diariamente. 30-J

NECESITO CHAUFFEUR, POCA FAMILIA, con recomendación, 1.o Agosto Buen sueldo y casa. Presentarse a la 1. Pedro de Valdivia 1061.

Peluqueros

PELUQUERO NECESITO, SAN PABLO 3359. 29-J

NECESITO PELUQUERO COMPETENTE, aseguro 60 pesos semanales. — Recoleta 215.—

PELUQUEROS: VENDO MUEBLES, Martínez de Rozas 3340. 29-J

NECESITO PELUQUERO CON HERRAMIENTAS, Matucana 580.

PELUQUERO COMPETENTE NECESITO, con herramientas. Manuel Montt 2828, Barrio Estación.

Cocineras

AYUDANTA COCINA Y UN MUCHACHO necesítase. Catedral 1650. 30-J

EMPLEADA FORMAL SOLA, PARA el servicio sepa algo cocina necesito. San Antonio 796 (Garage). 29-J

EMPLEADAS NECESITO COCINA Y piezas para 2 personas, Santo Domingo 1360. 29—J.

NECESITO COCINERA JOVEN, ágil, sueldo 60 pesos. Copiapó 1431. 30—J.

MATRIMONIO SIN NIÑOS NECESITO, ella cocinera, él trabajador quinta, Correa 1602, esquina Vivaceta, detrás del Hipódromo. J-30

NECESITO COCINERA, CON RECOMENDACIONES, para matrimonio. Tratar de 9 a 11. Buen sueldo. Providencia 249. J-29

COCINERA NECESITO, 60 PESOS. García Reyes 680. 29-J.

COCINERA NECESITO. COCHRANE 195. 30-J.

EMPLEADA DE MANO SEPA COCINAR, recomendada necesita. Maipú 654. 29-J

NECESITO COCINERA. SAZIE 2369. 30-J

COCINERA JOVEN, RECOMENDADA, necesito. Calle Meiggs 50 (almacén). 29—J.

BUENA COCINERA PARA POCA familia, necesito. Lira 1213. 31-J

COCINERA NECESITASE, POCA familia. Huérfanos 636. 1 a 7. 30—J

NECESITO AYUDANTA DE COCINA. Independencia 861. 29—J.

COCINERA JOVEN SIN NIÑOS, recomendada, necesítase. Irarrázaval 2443.

NECESITO BUENA COCINERA para dos personas. Debe ser aseada y joven. Buen sueldo. Nataniel 904, de 2 a 3 P. M. 30 J

COCINERA, BUEN SUELDO. CASTRO 205.

COCINERAS, NIÑERAS, RECOMENDADAS, empleadas comedor, piezas, todo servicio, acudan: Arturo Prat 16.

COCINERA NECESITO URGENTE, E. Escala 2528. 31 J

N.o 1,033 RESPUESTAS A NUESTROS LECTORES JULIO 29 1925

LAS PERSONAS, CUYAS CONSULTAS NO APAREZCAN RESUELTAS EN EL DIARIO, SERAN ATENDIDAS PERSONALMENTE POR EL REDACTOR DE LA SECCION, LOS DIAS LUNES, MIERCOLES Y VIERNES, DE 5 A 5 1|2 DE LA TARDE.

CLEOPATRA

Betsabé.—Santiago.—

1.o ¿De quién era hija Clopatra?

2.o ¿Es verdad que había contraído matrimonio con uno de sus hermanos?

3.o ¿Cuándo y dónde conoció a César?

4.o ¿Dejó descendencia? ¿De quién?

1.o Era la hija mayor de Tolomeo XIII Auletes, a quien sucedió cuando contaba diez y siete años de edad, junto con su hermano Tolomeo XIV, Dionysos, de nueve.

2.o Sí, en cumplimiento de una antigua ley egipcia que obligaba al primogénito del rey a casarse con el mayor de sus hermanos de distinto sexo.

3.o Cleopatra quería reinar sola y apartar del poder a su hermano; pero los favoritos de Tolomeo XIV, que ejercían el gobierno en su nombre, excitaron al pueblo contra ella y consiguieron arrojarla del reino. Por aquel entonces, César, que había vencido a Pompeiio en Farsalia, se internó en Egipto con el objeto de perseguirle y como Tolomeo Auletes había designado ejecutor testamentario a César, éste invitó a los dos hermanos a que depusieran las armas y a que le sometieran sus diferencias.

Cleopatra que estaba decidida a conquistarse el favor del romano envió al principio algunos mensajeros que fueron recibidos fríamente por aquél, en vista de lo cual la reina se valió de un ardid, que había de darle el resultado apetecido. Dícese, a este efecto, que se hizo llevar al palacio de César envuelta en un tapiz, y que Apolodoro, su fiel intendente, anunció al célebre dictador que iba a ofrecerle un presente, apareciendo entonces Cleopatra con toda su belleza y su gracia. Encantado César del ingenio y de la hermosura de Cleopatra, no tardó en pronunciarse en su favor obligando a Tolomeo Dionysos a que se reconciliara con su hermana y a que compartiera con ella el trono de Egipto. César permaneció una larga temporada en Egipto, retenido por el amor de Cleopatra, que dió magníficas y suntuosas fiestas en su honor.

4.o Tuvo un hijo de César, Cesarión, y varios de Marco Antonio. Al primero, designó éste rey de Egipto y de Chipre, en compañía de su madre y repartió entre sus propios hijos las restantes provincias.

El fin prematuro de la reina dejó sin efecto estas designaciones. Se ignora qué suerte corrieron los hijos nacidos de los amores de Cleopatra, con sus numerosos admiradores, después de su muerte.

ABRACADABRA

Lector.—Santiago.—

¿Cuál es el significado de la expresión Abracadabra,

¿De dónde deriva?

Abracadabra es una palabra mágica grabada en muchos talismanes y amuletos antiguos a los cuales la superstición atribuía la virtud de curar numerosas enfermedades.

Muchas son las interpretaciones más o menos ingeniosas que se han dado acerca de esta palabra y para explicar su sentido, Wendelin de Tourney cree que las cuatro primeras letras son las iniciales de las voces hebreas Ab Ben Roaj Acadosh que significan: Padre, Hijo y Espíritu Santo.

Algunos han dividido aquella palabra en sílabas y en aplicando a cada una un significado especial. Escalígero y el padre Kircher han discurrido otras muchas interpretaciones. Pero lo más probable es que este nombre cabalístico haya sido inventado por el médico Serino Sammónico (Siglo II) que seguía las supersticiones de Basílides, sobre el de Abrasax y el de Abra, suprimiendo la final del primero para formar las once letras de cada uno de los tres lados de este curioso signo cabalístico.

En un tratado de medicina intitulado Preceptos de la Medicina que escribió en versos exámetros en el siglo II, enseña el modo de disponer esos caracteres: después de escribirlos sobre pergaminos y doblados triangularmente de modo que por la parte extrema no se vean las letras y atados con un hilo blanco se colgaban al cuello del enfermo durante nueve días, pasados los cuales se levantaba el paciente con sigilo y se dirigía a las orillas de un río que corriera hacia el Oriente y lo arrojaba al agua.

Otros suponen que no es palabra griega, ni egipcia, ni hebrea, sino persa y que significa sólo mitra, que durante el año gira 365 veces.

Los gnósticos y los abrahamitas la empleaban para ahuyentar el espíritu maligno.

Los afiliados a sociedades secretas la usaban muchas veces como contraseña para darse a conocer unos a otros.

Finalmente hay autores que aseguran que es el nombre de un ídolo de Siria, al cual se atribuían virtudes mágicas para curar las calenturas y otras enfermedades repitiéndola cierto número de veces y por cierto orden y llevándola escrita alrededor del cuello o sobre la misma piel, superstición existente aún en muchos pueblos en forma todavía más grosera.

LEGITIMAS Y MEJORAS

Don Fausto. — Santiago.—

1.o ¿Puedo mejorar a algunos de mis hijos con la mitad de mis bienes?

2.o Si sólo puedo hacerlo con la cuarta parte ¿puedo con la otra cuarta, mejorar a mi esposa?

1.o Para precisar las facultades de distribución del testador, cuando existen descendientes legítimos se divide imaginariamente la masa de bienes en cuatro partes: dos de ellas, o sea la mitad del acervo se destinan a la satisfacción de las asignaciones legítimas o forzosas; otra cuarta para las mejoras con que el testador quiera favorecer a uno o más de sus descendientes legítimos, sean o no legitimarios; y otra cuarta, de que el mismo testador puede disponer a su arbitrio.

En consecuencia, no hay inconveniente alguno para que deje Ud. mejorado a uno de sus hijos con la mitad de su fortuna, o si lo desea, con sólo la cuarta de mejoras destinando entonces la otra cuarta denominada de libre disposición, al acrecentamiento de la asignación de su esposa.

ZENON.

---

200 TRABAJADORES DE PAMPA

PARA LAS OFICINAS SALITRERAS DE ANTOFAGASTA

SE NECESITAN

Los interesados pueden recurrir a los siguientes puntos: oficina de inscripción Picarte 150; Kiosko Mapocho esquina Matucana; Kiosko Azul Plaza Argentina, frente Estación Alameda, y Mapocho 1088, casi esquina Bandera. Estos kioskos tienen como señal una banderita blanca. La salida será el Viernes 31. Las inscripciones se cierran el Jueves 30, a las 12 M.

NECESITASE COCINERA Y EMPLEADA mano, recomendadas, ágiles, para matrimonio solo, V. Mackenna 516.

COCINERA NECESITO, PRIETO 787. 30 J

BUENA COCINERA NECESITO. Av. Condell 43-A, Providencia. J—30

COCINERA NECESITO, COCHRANE 195.

NECESITO COCINERA, SANTA MONICA 1938. J-31

NECESITO COCINERA. MATTA 369 J-30

NECESITO COCINERA. SAN DIEGO 1341.

NECESITO COCINERA, MATUCANA 16. 31-J

MAESTRO DE COCINA NECESITO, Central Hotel. Delicias 2834.

NECESITO COCINERA Y NIÑERA. Libertad 644. 29-J

COCINERA COMPETENTE, PUERTAS afuera, necesítase. Sueldo $ 60, 70. Compañía 2876 B.

COCINERA COMPETENTE, SIN niños. Argomedo 327. 31-J.

COCINERAS, COMEDOR, PIEZAS, necesita, San Diego 206.

COCINERAS DE MANO NECESITO Bandera 339.

Mozos

MOZO NECESITA LA PICADURIA La Porteña. Artesanos esq. Salas. 30—J

MOZO SERIO NECESITASE PARA cuidar durante la noche un caballero enfermo. Presentarse solamente de 2 a 5 con recomendaciones. Rosal 388.

NECESITO MOZO MUY RECOMENDADO. Londres esquina París. 30-J.

Lavanderas

LAVANDERA NECESITO, POR DIAS o por meses, poca familia, pago buen sueldo. Vicuña Mackenna 165. 30—J

NECESITO LAVANDERA, PUERTAS adentro. Ejército 556. 30—J

LAVANDERA PUERTAS AFUERA, necesita Baños Santo Domingo.

NECESITO LAVANDERAS COMPETENTES. Cochrane 834. Lavandería.

Niños

NECESITO NIÑO PARA ASEO de oficina. Moneda 875. 29-J

MUCHACHO SEPA MANEJO CARRETELA, necesito para mozo. Meiggs 50. 29—J

BOTICA, NECESITA MUCHACHO recomendación. Independencia número 568. 30-J

MUCHACHO PARA ASEO MANDADOS necesita Casa Melossi. San Antonio 456. J-29

NIÑO NECESITO PARA LOS MANDADOS, Botería Escalante. Compañía 1999. 30—J

MUCHACHOS 15 A 16 PARA TRABAJO Pastelería necesito, Chacabuco 94.

MUCHACHO PARA LABORATORIO se necesita, presentarse con recomendaciones. Compañía 1295.

Varios

EMPLEADA PARA CUIDADO SEÑORA sola en casa poca familia necesito. Domeyko 1720. 29-J

NECESITO EMPLEADA PARA NIÑOS, inútil presentarse sin muy buenas recomendaciones. Catedral 2133. J-29

NIÑA PARA EL COMEDOR Y PIEZAS se necesita, Avenida Irarrázaval 1821. Ñuñoa. 29-J

NECESITO MATRIMONIO ELLA COCINERA y él cochero con buenas recomendaciones. Estado 261. 29—J.

EMPLEADA DE EDAD PARA SERVIR a un caballero, necesito. Huérfanos 1508. 29—J.

URGENTE NECESITASE EMPLEADA mano y cocinera, buen sueldo. Vergara 432. 29—J.

EMPLEADA PARA LAS PIEZAS Y arreglo ropa blanca necesita matrimonio solo. Delicias 1370. Recomendaciones. 29—J.

EMPLEADA DE LA MANO NECESITO. Poca familia, buen sueldo. Blanco Encalada 2525. 29—J.

SEÑORA JOVEN, DECENTE, SE ofrece para las piezas, competente en costuras y bordados a mano, tiene un niño de 9 años. Dirigirse Nataniel 649. E. D. P. 29—J.

MUSICOS, PISTON BUGLE, TROMBON, saxofón, tenor bajo, redoblante, cabos y soldados para Regimiento Magallanes, contrata, Comandante Valenzuela, Departamento Personal Ministerio Guerra. Indispensable documentos. J-29

SE NECESITA UN COPERO. Merced 842. 29-J

EMPLEADA NECESITO. CARMEN 292. Casa 1. 29-J

NECESITO EMPLEADAS, REGULAR edad, para las piezas, cocinera y lavandera. Eyzaguirre 1147. 29—J

NIÑA LA MANO NECESITO. CARMEN 135. 29—J

BUENOS RETOCADORES DE ampliaciones necesito. Ahumada 364. 30—J

EMPLEADA PARA POCA FAMILIA, recomendada, necesítase. Cochrane 344. 29-J.

MATRIMONIO EXTRANJERO NECESITA empleada joven para ayudar quehaceres casa. Dirigirse a Camilo Henríquez 424. 29-J

EMPLEADA JOVEN TODO SERVICIO para dos personas necesito pronto. Buen sueldo. Sierrabella 1367. 29-J

NECESITO SEÑORA PARA LA pieza, Hotel. Plaza Italia, lustrín. 29-J

COCINERA CAMA ADENTRO NECESITO. Tarapacá 1019. 29-J.

SE NECESITA UN CABALLERIZO en la calle Martínez de Rozas 2328. 29-J.

NECESITO NIÑA DE PIEZA Y comedor, casa pensión. San Francisco 259. 30-J

SE NECESITA UNA NIÑA PARA aseo de casa. Copiapó 371. 30—J

RECORREDORES EN PARQUETS, necesito. Aldunate 1148.

JOVEN RECOMENDADO PARA trabajos fáciles en casa particular, puertas adentro, sueldo $ 100, necesita Irarrázaval 2443.

COCHERO JOVEN PARA CAMION un caballo necesito, Merced 824.

JOVEN PARA EL ASEO DE ESTABLO necesito. San Francisco 990. 31 J

NIÑA DE COMEDOR NECESITO, buen sueldo. Huérfanos 638.

EMPLEADA PARA PIEZAS NECESITO, Delicias 1583. 30—J

NIÑA PARA AYUDAR EN QUEHACERES de casa se necesita Alonso Ovalle 1222.

FAMILIA ESPAÑOLA NECESITA niña jovencita, con informes para ayudar quehaceres. Mapocho 2688, esquina Sotomayor. Almacén. J-30

EMPLEADA DE COMEDOR, RECOMENDADA, necesito. Riquelme 38. 30—J

GUITARRISTA QUE SEPA ENSEÑAR estilos argentinos, se necesita. Serrano 181. 31—J

NECESITO MATRIMONIO, ELLA sepa lechar bien, o mujer sola. Lira 534. 30-J

MENSAJERO CON RECOMENDACIONES se necesita, para el Hotel Victoria, Huérfanos esq. San Antonio.

NECESITO SIRVIENTE PARA LAS piezas, y el comedor. San Isidro 642. 30—J

NECESITO NIÑERA, SAN ISIDRO 672.

EMPLEADA MANO, BUEN SUELDO. Castro 205.

NIÑAS ACTIVAS RECOMENDADAS necesita, Agustinas 1778. 30 J

2 NIÑAS PARA LAS MESAS, ESMERALDA 724. 30 J

NECESITO SEÑORITA JOVEN, bien constituída, para modelo. Referencia a Casilla 980. J—30

JARDINERO Y COCINERA CON buenos informes, necesítase para el campo a media hora de Santiago. Dirigirse por carta a Chacra La Victoria, La Granja. 30—J

EMPLEADA DE MANO CON RECOMENDACIONES, buen sueldo, necesítase, San Martín 834. J—30

EMPLEADA PIEZAS, EDAD NECESITO, Huérfanos 1508.

SE NECESITAN ESMALTADORAS. Dominica 347, de 3 a 5. J-30

NIÑERA RECOMENDADA NECESITASE. Compañía 2678. J—30

EMPLEADA PIEZAS, SEPA ALGO costura, necesito. Castro 73 J-30

PINTOR DE CARTELONES, MUY práctico, necesita teatro. Sueldo 500 pesos mensuales. Tratar: Gálvez 441, de 1 a 2.

REPARTIDOR BODEGA FRUTOS del país con carnet, necesito. Santo Domingo 3094.

PICADOR DE LEÑA NECESITO. — San Diego 2010.

NECESITO EMPLEADO PARA REPARTO; con buena recomendación. Carnicería, Echaurren 104. 31—J

NECESITO REPARTIDOR CON buenos informes. Carnicería "Modelo". Subercaseaux 398. 31—J

NECESITO EMPLEADA, SAN PABLO 2412. 29-J.

EMPLEADA SEPA LAVAR, SERVIR 2 personas, buen sueldo. Bilbao 70.

OFICINA EMPLEOS, BRASIL 22. — Necesito cocineras, comedor piezas, modistas, niñeras.

EMPLEADA JOVEN PARA CASA extranjero poca familia, sueldo $ 50. Merced 272.

MATRIMONIO NECESITO, EL JARDINERO, ella cocinera. Avenida Manuel Montt 1283. 30 J

NECESITO EMPLEADA REGULAR edad, para colegio. Santo Domingo 2032.

36.—Pensión en familia

FAMILIA EXTRANJERA RECIBE pensionistas, caballeros o matrimonios solos. Lira 107. 29—J.

FAMILIA EXTRANJERA ARRIENDA piezas con pensión. Compañía 2539. 30 J

CASA MATRIMONIO, OFRECESE pieza, pensión, baratísima. Cóndor 717. 29-J

FERIA DE PRODUCTOS AGRICOLAS

LARRAIN Y Cía. Ltda.

MATUCANA N.o 10, TELEFONO 280 (Estación), CASILLA 2728. DESVIO BANCO DE LA REPUBLICA

HOY MIERCOLES 29, DE 2 A 6 P. M.

efectuaremos nuestro remate semanal de toda clase de

Frutos del país, quesos, mantequillas y abarrotes, en

10 - Matucana - 10

COMODAS HABITACIONES, BAÑO anexo, buena comida. Merced 663.— Frente Bandera. 29-J

ESPLENDIDO DEPARTAMENTO Y piezas con pensión. Vergara 69. A-1

EN CASA DE FAMILIA HONORABLE arriéndase lindas piezas con pensión. Serrano 245. 30—J.

ARRIENDO EN CASA FAMILIA una o dos piezas con pensión. Siglo XX 274. 29—J.

EN CASA PARTICULAR RECIBENSE pensionistas. Esperanza 359. 30—J

PIEZA, COMIDA, CASA FAMILIA Cochrane 176. 29-J.

RECIBO PENSIONISTAS MESA, comida familia. Moneda 2347. 30—J.

CASA RESPETABLE, ESPLENDIDA pieza amoblada, independiente, balcones calle, pensión. Maestranza 228. 30-J

CASA RESPETO, PIEZA PENSION. Prat 187. 30—J.

SEÑORA PROPIETARIA, DEPARTAMENTO a la calle pieza pensión. San Francisco 1257. 31 J

CASA RESPETABLE ARRIENDO pieza pensión. Dávila 710. 31-J

ARRIENDO UNA PIEZA Y UN DEPARTAMENTO a la calle, amoblados y con pensión, en casa de familia extranjera. Purísima 260. 31—J

EN CASA HONORABLE SE ARRIENDA pieza amoblada, con pensión. Prefiérese profesora o empleada. Domeyko 1720. 31—J

CASA FAMILIA DA PENSION CON pieza. Lira 114.

FAMILIA HONORABLE OFRECE piezas pensión. Santa Rosa 420. 30 J

FAMILIA RESPETABLE OFRECE pieza pensión a dos señoras distinguidas. Lira 650.

CABALLERO INGLES DESEA arrendar dormitorio amoblado con pensión en casa honorable, barrio decente, y garage o pieza apropiada para trabajos aficionado mecánico. Dirigirse dando detalles a casilla 2795. J-29

CASA FAMILIA, PIEZAS, PENSION. Carmen 193. 1—A

GRAN SALON A LA CALLE arriendo, con pensión, casa familia. Santa Rosa 60.

ARRIENDO ESPLENDIDA PIEZA amoblada, con pensión, en casa familia honorable, caballero, matrimonio. Huérfanos 790.

CENTRAL, CASA RESPETABLE, pensión mesa y domicilio. Moneda 1312.

MATRIMONIO UNICO PENSIONISTA, Av. Condell 43-A (Providencia) J—30

A MATRIMONIO ARRIENDO PIEZA a la calle, con pensión. Alameda 237. J-30

SE DA PENSION, EN CASA DE familia honorable, a precio módico. Sotomayor 152 y carro. 2-A.

38.— Préstamos e hipotecas

DISPONGO DE MUCHO CAPITAL para colocar en primeras y segundas hipotecas, también presto a comerciantes establecidos, sobre mercaderías, automóviles, joyas, muebles u objetos siempre quedando la prenda en mi poder. También compro derechos a los herederos. Escribir 1 R Casilla Correo 961. J-31

COMERCIANTE CON ESTABLECIMIENTO propio y muy buenos informes. Solicita un préstamo de cinco mil pesos. A un año plazo. Pago el 12 0|0 anual. Dirigirse a: A. B. B. Casilla 3402. 29—J.

FACILITO DINERO DE $ 500 A mil pesos, indicar Correo San Bernardo. T. G. G. J-29

$ 30 000 BUSCAMOS GARANTIZADOS por negocio industrial en plena actividad. Intereses según acuerdo. Por carta, Clasificador 31 A. 31—J.

$ 20,000 MINIMUM VARIAS PARTIDAS préstamos hipotecarios. Lira 90. J—30

$ 1,500 SOLICITO. BUEN INTERÉS, dando buenas garantías. Correo 3.— S.

40.—Profesionales

ZURCIDOS INVISIBLES, NOTABLE zurcidor japonés. Especialista único especialidad en viraduras, transformaciones. Son perfectas. San Diego 23. Teléfono 667. Agosto 4.

CONDOR 1158, CASA ANTIGUA, única especialista zurcidos invisibles, jerseys, viraduras, hechuras, transformaciones garantidas. 28 A

FABRICA DE DIENTES FIJOS, 5 extracciones sin dolor. Dentadura sin paladar. Precios económicos. Dentista titulado Chile, Europa, Estados Unidos. Catedral 1467.

41.—Prendas de vestir (Compra y venta)

FABRICA SOBRETODOS HOMBRES niños. V. Mackenna 1080. Ag-5

REMATE
DE CUADROS ANTIGUOS

Y OBJETOS DE ARTE DE LA SUCESION DE LA SEÑORA
CAROLINA ROJAS DE GUZMAN CAMPOS

Hoy Miércoles, a las 3 P. M., casa

RAMON EYZAGUIRRE

1262 - Agustinas - 1262

— HAY —

Gran paisaje original de Marké 1869 con marco florentino, CUADROS ANTIGUOS RELIGIOSOS Y PAISAJES, MAGNIFICO GRUPO DE BRONCE POR HIOLIN "Au Loup", ESTATUAS Y BUSTOS DE MARMOL DE CARRARA, bronces Barbedienne, columnas de mármol, GRAN TELA PINTADA imitación TAPICERIA, de 4x4, LA MUERTE DE LEONARDO DE VINCI, etc., etc.

JORGE Y VICTOR EYZAGUIRRE H.,

MARTILLEROS DE HACIENDA

Remate de prendas de plazo vencido

Hoy Miércoles 29 de Julio, a las 9.30 A. M., el martillero señor Mandiola, rematará en la **Casa de Préstamos "LA GRAN VIA", calle San Pablo N.o 3098**, las prendas no rescatadas y comprendidas entre los números 38,880 a 43,221 y 40,595 a 42,714.

Hay: sobretodos, ternos, rebozos, catres, muebles, manteles, máquinas coser.

Hoy Miércoles 29 de Julio, a las 10.30 A. M., el martillero señor Araya, rematará en la **Casa de Préstamos "LA FAVORITA", calle San Diego N.o 702**, las prendas no rescatadas y comprendidas entre los números 5,164 a 8,802.

Hay, armas de fuego, cortes casimir, amoblados, plaquees, sobretodos, joyas, etc.

Hoy Miércoles 29 de Julio, a las 2 P. M., el martillero señor Eyzaguirre, rematará en la **Casa de Préstamos "LA SAN MARTIN", calle Maestranza N.o 701**, las prendas no rescatadas y comprendidas entre los números 86,138 a 88,098.

Hoy Miércoles 29 de Julio, a las 4 P. M., el martillero señor Echeverría, rematará en la **Casa de Préstamos "LAS DOS ESTRELLAS" calle Manuel Montt número 2892**, las prendas no rescatadas y comprendidas entre los números 81,083 a 83,268 y 29,554 a 30,253.

Hay: manteles, ternos, calzado, amoblados, máquinas coser, ponchos, joyas, etc.

El Jueves 30 de Julio, a las 9 1|2 A. M., el martillero señor Echeverría, rematará en la **Casa de Préstamos "LA PROTECTORA", calle Las Rosas N.o 1773**, las prendas no rescatadas y comprendidas entre los números 65,712 a 72,791.

HAY: pieles, bicicletas, gran surtido en alhajas, amoblados, cortinas, etc.

El Jueves 30 de Julio, a las 10 1|2 A. M., el martillero señor Araya, rematará en la **Casa de Préstamos "LA NUEVA ESMERALDA", calle San Diego N.o 1925**, las prendas no rescatadas y comprendidas entre los números 46,906 a 48,623 y 941 a 1,389.

HAY: ternos, catres, colchones, amoblados, cortinas, manteles, rebozos, etc.

El Jueves 30 de Julio, a las 2 P. M., el martillero señor Eyzaguirre, rematará en la **Casa de Préstamos "LA CHILENA", calle Castro N.o 506**, las prendas no rescatadas y comprendidas entre los números [illegible] a 97,596 y 66,568 a 67,857.

HAY: joyas con brillantes, perlas, ternos, muebles, plaquées, sobretodos, etc.

El Jueves 30 de Julio, a las 4 P. M., el martillero señor Mandiola, rematará en la **Casa de Préstamos "LA SAN FRANCISCO", calle Castro N.o 507**, las prendas no rescatadas y comprendidas entre los números 91,182 a 94,772.

HAY: máquinas coser, amoblados, manteles, cortinas, alhajas, ternos etc.

Las prendas estarán a la vista desde dos horas antes del remate. PAGO AL CONTADO.

EL INSPECTOR.

ROPERIA ANDRES BELLO NUMERO 601 esquina Recoleta, ofrece ternos, paletoes, ambos, pantalones, ternos de niños, sombreros, calzado, precios baratísimos, todo desinfectado. N|O.

25 VENDO BATAS. LIVERTAD 54. Casa 12. 31-J

43.—Profesionales. (Pedidos y ofrecidos)

FARMACEUTICO NECESITO. PUENTE 630. 29—J.

FARMACEUTICO NECESITO, PREFIERO recibido. Prieto 1806.

VITI-VINICULTOR, COMPETENTE, con práctica en trabajos de vinos finos, necesita acreditada Viña. Dirigirse indicando referencias y dirección, a casilla 1019, Santiago. 30—J

44—Remates

REMATE ALMACEN ABARROTES, "San Miguel". Hoy Miércoles a las 2, calle Libertad 897, esquina Martínez de Rozas, por orden de sus dueños, señores Urzúa Hnos., por conclusión total del negocio, remataré al mejor postor: Estantería y mostradores con o sin derecho al local que se arrienda, tiene casa habitación, también vidriera, molinillo americano; romana de 800 kilos, otra de 500, otra de mostrador, de 123; peso mostrador, frascos muestrarios, azúcar de pan y granulada, café, arroz, yerba, maíz, trigo, porotos, curagüilla, semilla cáñamo, alpiste, 12 cajones velas, tachuelas, jabón, conservas surtidas, parafina, espíritu, aceite, carburo, artículos de paquetería, enlozados, loza, cristalería, y muchos artículos a la vista. — Arturo Sánchez. — Martillero. Ordenes a Matucana 717 B.

42.—Personas buscadas

MARIA CRUZ SANDOVAL, ALDUNATE 815, desea saber de su hija Sofía Castillo. 29—J.

A MIGUEL LOPEHANDIA GANDARA necesítalo su hijo, Telégrafo del Estado. 29—J.

45—Rodados, accesorios y caballos. (Compra y venta)

VENDO BICICLETA DE OCASION calle Quinta Normal 3357. 30—J.

COMPONGO BICICLETAS, VELOCÍPEDOS y coches de guagua. República 3. 5—A

BICICLETA PEUGEOT, FLAMANTE, vendo. Agustinas 2332. J-29

VENDO UNA CARRETELA CON apero en $ 400. Bellavista 0488. 29-J

VENDO CAJAS CARRETELAS, CAMIONES, para colocar fierros usados, ruedas nuevas, usadas, una carretela chica, arriendo carretelas. Arturo Prat 1824. 29 J

VENDO CARRETELA PERFECTO estado especial para almacén y bodega en Cisterna casi esquina Goycolea. Taller de Zapatería. 30-J

VENDO DOS CARRETELAS apropiadas para reparto de leche. Tratar: Maestranza 810. 31-J

VENDO CABALLO DE OCASION tiro solo. Nataniel 887. J-31

DE OCASION VENDO CARRETELA aperada con o sin animal varero. Los Guindos. Avenida Larraín N.o 5716, casi esquina Ossa.

CASANOVA HNOS.

REMATE

Del MENAJE de CASA y MOBILIARIO completo del Sr. Attaché Militar de Francia

El Viernes 31 del presente

(POR CAMBIO DE RESIDENCIA)

El Viernes 13 del presente

A las 10.30 A. M. y de 2 P. M. adelante

89—AVENIDA ESPAÑA—89

DETALLES Y A LA VISTA MAÑANA

Casanova Hnos. — Alfonso Casanova Vicuña,

Martillero de Hacienda.

REMATE DEL MENAJE DE CASA

DEL SEÑOR RODOLFO WENEGER

(POR CAMBIO DE RESIDENCIA)

205 — SERRANO — 205

Hoy Miércoles a las 2 de la tarde

(AUNQUE LLUEVA)

— HAY: —

SALON.—Rico piano alemán encordadura de bronce R. Gors y Kallmann, amoblado dorado Luis XVI tapiz seda azulino, dos trumeaux, mesa y pedestales dorados, vitrina, sillas doradas, cortinajes, escritorio señora de roble americano, busto mármol, jarrón plaqué, adornos, alfombra tripe cortado, cuadro de Rebolledo Correa y otros, etc.

ESCRITORIO.—Escritorio ministro, estantes libros, sillón balanza, máquinas escribir Adler, Victrola, amoblado Mission, estatua cobre Bomberos, tintero plaqué, paraguas seda, alfombra una pieza, cuadros, etc.

COMEDOR.—Amoblado marquetería con aplicaciones bronce y cristales, compuesto de aparador, trinche y vitrina, mesa corredera, sillas, amoblado Chesterfield, refrigerador roble, carpetas, manteles, servilletas, servicio loza y cristales, id. plaqué, para té, cuchillería, plaquées, servicio para pic-nik, etc., etc.

DORMITORIOS.—Cuatro amoblados de uno y dos cuerpos estilo inglés con cristales y mármoles, espejos biselados, gran guardarropa con bandejas, catres bronce, colchones lana, cuna bronce, máquina coser Singer, servicios lavatorio, mesas, amoblados asiento, lámparas velador eléctricas, alfombras, cuadros, etc.

HALL Y VARIOS.—Paragüero con espejo, amoblado mimbre, tina baño fierro enlozado, espejo, cocina a gas, mesas, rifle salón.

Y DEMAS A LA VISTA DESDE LAS 9 A. M.

HUGO ANTOLINI.

SAN ANTONIO 74.

REMATE DEL MENAJE DE CASA

DE LA SEÑORA MARTA FERNANDEZ A.

2410 — MONEDA — 2410

ESQUINA DE BULNES

MAÑANA JUEVES A LAS 2 P. M.

POR AUSENTARSE DE SANTIAGO

— HAY: —

SALON.—Rico piano 1|4 cola WESTERMAYER flamante, amoblado Luis XVI esqueleto nogal tallado tapiz moaré de seda verde nilo, cortinaje igual al amoblado con lanza de bronce; dos espejos Trumeaux con lunas biseladas, lindos boules de ébano con marfil y bronces, cubierta mármol blanco; pedestal vitrina, bustos de mármol de Carrara, jarrones de plaqué, cuadros al óleo, alfombrado tripe cortado de una pieza, fondo verde nilo; lámpara de cristal y bronce con flecos, etc.

ESCRITORIO.—Escritorio de cortina de roble americano, importado; sillón de tornillo, amoblado americano color caoba tapiz cuero marroquí granate; estante roble para libros, caja de fondos, máquina de escribir, archivador de cortina, brasero de bronce, tapiz boliviano, alfombrado de una pieza.

COMEDOR.—Rico amoblado de roble americano macizo tallado con aparador bajo, dos trinches, vitrina con cristales y espejo biselado, mesa redonda de corredera y seis sillas asiento cuero marroquí, servicio mesa porcelana guarda azul con dorado, cristalería muselina, carpeta de mesa, plaquées, jardineras, platos de colgar, lámpara de pantalla, etc.

DORMITORIO.—Amoblado de roble americano con lunas biseladas, mármoles rosa, con, ropero de tres cuerpos, peinador, catres y dos veladores, estante de roble para calzado, catres de bronce redondos, gemelos; servicio de lavatorio de plaqué, diván tapiz felpa, ricos cortinajes de moaré de seda, alfombrado, etc.

BAÑO.—Tina de fierro enlozado, llaves niqueladas, lavatorio de desagüe de pedestal, bidets, excusado silencioso, etc.

VARIOS.—Amoblado estilo inglés de dormitorio para niña, paragüero con espejo, amoblado Mission, jardineras, plantas. Cocina económica, estante, mesa, batería de cocina, etc.

Y DEMAS A LA VISTA HOY DE 2 A 6 P. M.

VICTOR ARAYA L.

Martillero de Hacienda.

REMATE

DE LAS EXISTENCIAS E INSTALACIONES DEL

CAFE VICTORIA

146 - AHUMADA - 146

HOY MIERCOLES A LAS 2 P. M.

AUNQUE LLUEVA

— HAY —

EXISTENCIAS.—Gran surtido de chocolates, caramelos, [illegible] confitadas, galletas, bombones finos, cajas de fantasía, frascos de vidrios con tapa. Tazas de loza para té, paneras, azucareros, lecheros, cafeteras con mango, platos para postre, cuchillería, botellas para agua, vasos, copas, servilletas de papel, etc. Ollas, cacerolas, tarros lecheros, fondos, máquinas heladeras, máquinas para cremas y mantequillas, cocinas a gas, jarros, botes y cubas para helados, etc.

INSTALACIONES.—Lujosa instalación moderna de mostradores, estanterías y vidrieras con espejos y cristales, mesas, sillas tapizadas en cuero, perchas de pie, perchas murales, grabados, salivera, ganchos de madera eléctricos, mampara, divisiones, etc.

PIANO CUARTO COLA "FAHR" flamante, CAJA REGISTRADORA NATIONAL, CAJA DE FONDOS CON PEDESTAL, MOLINILLO ELECTRICO "EXACT" PARA CAFE.

VICTOR ARAYA L.

Martillero de Hacienda

PAGO AL CONTADO. SE EXIGIRA GARANTIA.

OCASION VENDO CARRETELA eje Patri. 60. Luis Beltrán 1987. 29—J

CARRETON A[illegible]O APERADO, compro. Aldunate 1241. J-30

VENDO CAMIONCITO DOS RUEDAS flamante ocasión. Franklin 609. 30-J.

CARRUAJITO DOS RUEDAS véndese. San Francisco 180. 30-J.

Radiotelefonía

ANTENA DE FIERRO QUINCE metros altura vendo ocasión. Santa Isabel 376.

47.— Servicios y cosas útiles para familias

VILLAVICENCIO 58, RECIBO HECHURAS trajes. Vendo trajes facilidades. Ag—1

APARADORAS. — AGUJAS PARA máquinas Singer, 16 por 6 punta retorcida, especiales aparado a $ 0.25 cada una. — B. García G., Bandera 766. — Ex-agente de Singer Sewing Machine Co. Agosto 4.

ANILINAS ALEMANAS DE ALTA calidad y de hermosos colores, para teñir toda clase de ropa. Precio: $ 1 la caja. Huérfanos 1223, oficina 7. 10—A

Remate del Menaje de Casa

DE LA SEÑORA LUISA ANTUNEZ DE VALDES

(POR CAMBIO DE RESIDENCIA)

Mañana Jueves a las 2 P. M.

2872 — CATEDRAL — 2872

— HAY: —

SALON.—Rico amoblado confortable forro tapicería, compuesto de: sofá, dos sillones, bergére y banquetas; mesa redonda y dos de arrimo de caoba antiguos, seis sillas antiguas de caoba, jarrones, cuadros al óleo, alfombra de una pieza, lámpara eléctrica, etc.

ESCRITORIO.—Amoblado Chesterfield tapizado en cuero café, compuesto de sofá y dos sillones, escritorios de cortina y de ministro, cortinaje de felpa, grabados, alfombra de una pieza, lámpara eléctrica de fierro, etc.

COMEDOR.—Magnífico amoblado de roble importado estilo Adams, compuesto de aparador con espejo, dos trinches, mesa de correderas y 12 sillas con asiento de cuero, servicios de loza y de cristales, piezas de centro, paneras, fuentes con tapa, jarros de plaqué, servicio para té de plaqué, cubiertos y diversos útiles; mantel, cuadros al óleo, lámpara de pantalla, etc.

DORMITORIO 1.o—Rico amoblado de roble americano compuesto de ropero de tres cuerpos con espejo, chiffonier, toilette, dos veladores, mesa de centro y dos sillas, catre de bronce cuadrado, amoblado de asiento tapiz seda, cuadros religiosos, lámpara eléctrica, etc.

OTROS DORMITORIOS.—Amoblado de lingue compuesto de ropero con espejo, peinador, marquesa y velador. Otro amoblado completo laqué blanco, mueble de zapatos, diván, lámparas, alfombras, etc.

VARIOS.—Tina enlozada, califont Ewarts, guarda-ropas, paragüero, lavaplatos, mesa y útiles de cocina, dos jarrones de granito para jardín, etc.

A LA VISTA HOY DE 2 A 6 P. M.

SE ARRIENDA LA CASA

Jorge y Víctor Eyzaguirre

MARTILLEROS DE HACIENDA.

REMATE

DE LAS EXISTENCIAS DE LA CAMISERIA Y SOMBRERERIA "LA SANTIAGO"

PUENTE 502 Y 506

Hoy Miércoles 29 de 10 a 12

Y DE 2 A 6 P. M.

POR CONCLUSION DE NEGOCIO Y ENTREGA FORZOSA DEL LOCAL

— HAY: —

Gran stock de camisas de seda, lana, céfiro, etc.; calzoncillos y camisetas de lana, polainas, bufandas, calcetines seda, hilo, muselina, etc.

Corbatas surtidas, guantes, bastones, escobillas, colleras y pañuelos de seda. Cinturones, sombreros Borsalino, importados y nacionales, etc., etc.

VARIOS.—Sillas de Viena, pisos, letreros, escaleras de tijeras, cajas maderas, cajas cartón, cortinas y varios artículos a la vista.

PAGO AL CONTADO.

JOSE M. SAEZ.

Martillero de Hacienda.

"EL TATTERSALL"

En la Feria de hoy Miércoles 29

entre otros lotes **se rematarán:**

NOVILLOS GORDOS (tipo embarque) llegados de Perillo.

BUEYES GORDOS, llegados de **Cabrero**.

VACAS GORDAS llegadas de **Monte Aguila, Chillán y Victoria.**

CABALLARES de montura, tiro y arado de diversas procedencias.

2 TRACTORES FORDSON en perfecto estado.

1 ARADO de 2 puntas para tractor.

1 ARADO de 2 discos para tractor.

4 ARADOS de 3 discos para tractor.

EL GERENTE.

REMATE

Por acuerdo de los interesados en la liquidación de la Sociedad conyugal habida entre don Gabriel Lira Palma y doña Irene Montané vda. de Lira, y en la partición de los bienes quedados al fallecimiento de ambos saldrán a remate.

El Sábado 1.o de Agosto, a las 4 P. M.

ante el Juez Arbitro y Compromisario, don ALEJANDRO LIRA, y en su estudio, HUERFANOS 1451, las propiedades siguientes:

FUNDO "TODOS LOS SANTOS", ubicado en la comuna de Auquinco, del departamento de Santa Cruz, por el mínimum de $ 450,000, pagaderos: a) Reconociendo el subastador, por su valor comercial, en el día de la subasta, una deuda a favor de la Caja de Crédito Hipotecario, en letras del 8 por ciento con 1|2 por ciento primitiva de $ 85,000, y reducida a $ 83,589.85 centavos; b) Con doscientos mil pesos al contado; y c) El saldo por mitades a seis meses y un año plazo, respectivamente, con más el interés del 8 por ciento anual.

CASAS HABITACION UBICADAS EN ESTA CIUDAD: AGUSTINAS 1806 Y 1808

por el mínimum de **$ 233,400**, pagaderos: a) Reconociendo por su valor comercial, en el día del remate, una deuda hipotecaria a favor de la Caja de Crédito Hipotecario, primitiva de $ 75,000, en letras con 8 por ciento con 1|2 por ciento, y reducida a $ 73,549.70; b) Con ciento veinte mil pesos al contado; y c) El saldo por mitades a seis meses y un año plazo, respectivamente, con el interés del 8 por ciento anual.

Bases y antecedentes, en el estudio del señor compromisario, **HUERFANOS 1451, de 3 a 5 P. M.** Títulos en el Archivo de la Caja Hipotecaria.

Para visitar el fundo, dirigirse al señor **ROBERTO DE LA CALLE, NANCAGUA.**

PIELES, CURTEN, CONFECCIONAN. Agustinas 2005, entre Brasil y Cienfuegos. J-29

CALADOS BLANCO-NEGRO 0.25 metro; seda colores 0,35 metro; ojales 0.50 docena; festón 0.95 metro. Almacenes al Precio Fijo, sección talleres, Ahumada 51. 29-J

LLEGARON PRECIOSOS MANTELES, servilletas hilo, baratísimas. Tocornal 589. 30-J

DE OCASION VENDO MAQUINA Singer, de pie y mano, completamente nueva, sin uso, con todas sus herramientas, además herramientas para surcir, verla a toda hora. San Diego 976. Casa 11. 29—J.

CON $ 10 SEMANALES ENTREGO ternos valor de 180, casimires pura lana; traigo muestras y prueba a domicilio. Sastrería Agustinas 1221. 30-J.

DOY CLASES ONDULACION MARCEL. Cóndor 1084. 29-J

ONDULACION MARCEL $ 2.— E meralda N.o 371. 30—

TERNOS SOBRE MEDIDA, CASIM importando de primera, $ 190. M randé 594. 30—

TINTORERIA, TRABAJOS BARA simos. Colores de moda. Ge Bustamante 792.

52. — Socios capitalistas e industriales. (Pedidos y ofrecidos)

NECESITO SOCIO CAPITALISTA con $ 15.000 para industria única en Chile, de porvenir seguro. Dirigirse por carta a H. U. Casilla 81 D.

SOCIO CON $ 1,500 CAPITAL NE cesito, para trabajar en carnicería. Alonso Ovalle 1121.

SOCIO PEQUEÑO CAPITAL, BU co, para explotación ramo, gra urgente. Correo 3.—R.